

LÂLDEĞERLEME



GAYRİMENKUL DEĞERLEME RAPORU



TÜRKİYE / ANKARA / AKYURT / BALIKHİSAR

Rapor No: 2021 SPM- YAYLA 147

Rapor Tarihi: 01.03.2022

LAL GAYRİMENKUL DEĞERLEME VE MÜŞAVİRLİK A.Ş.

Tepe Prime Plaza Eskişehir Yolu 9. Km. No: 266 B Blok

Kat: 5 No:58 Çankaya/Ankara

Tel: 0312 236 26 10 - Faks: 0312 236 26 80

Web: www.laldegerleme.com.tr

E-posta: info@laldegerleme.com.tr

GAYRİMENKUL DEĞERLEME RAPORU
(Yönetici Özeti)

MÜŞTERİ ADI - UNVANI	YAYLA ENERJİ ÜRETİM TUR. VE İNŞ. TİC. A.Ş.
RAPOR TARİHİ	01.03.2022
RAPOR NUMARASI	2021 SPM-YAYLA 147
İL / İLÇE / MAHALLE	ANKARA/AKYURT/BALIKHİSAR
PAFTA /ADA/ PARSEL NO	H29c15c4d PAFTA 1847 ADA 9-10 PARSELLER
ADRES	Balikhisar Mahallesi Turgut Özal Bulvarı 1847 Ada 9 ve 10 parseller Akyurt/Ankara
CİNSİ (TAPU KAYDI)	ARSA
KULLANIMI	Boş
ARSA ALANI	1847 Ada 9 Parsel: 9.635 m ² 1847 Ada 10 Parsel: 10.000 m ²
BAĞIMSIZ BÖLÜM NO VE BAĞIMSIZ BÖLÜM VASFI	Bağımsız Bölüm İçermemektedir
İMAR DURUMU	1/1000 ölçekli Uygulama İmar Planına göre taşınmazlar "Lojistik Alanı" sınırlarında kalmaktadır
DEĞERLEMENİN AMACI	SPK Mevzuatı Kapsamında Rapor Konusu Taşınmazlar İçin Güncel Piyasa Değerinin Tespit Edilmesi
TAŞINMAZLARIN TOPLAM PAZAR DEĞERİ	16.450.000,00.- TL (KDV Hariç) 19.411.000,00.- TL (KDV Dâhil)

(İş bu değerlendirme raporunda belirtilen değerler raporun düzenleme tarihi itibariyle uygulanabilir.
Bu sayfa, bu değerlendirme raporunun ayrılmaz bir parçasıdır, rapor içeriği ile birlikte bir bütündür
bağımsız kullanılamaz)

İÇİNDEKİLER

1	RAPOR BİLGİLERİ.....	5
2	FİRMA-MÜŞTERİ BİLGİLERİ VE DEĞERLEME TANIMI.....	6
2.1	Değerleme Firması Unvanı ve Adresi	6
2.2	Müşteriyi Tanıtıcı Bilgiler ve Adresi	6
2.3	Müşteri Taleplerinin Kapsamı – Varsa Getirilen Sınırlamalar	6
2.4	Değerleme İşlemini Olumsuz Yönde Etkileyen veya Sınırlandıran Faktörler	6
2.5	Değerlemenin Tanımı – İşin Kapsamı ve Varsayımlar	6
3	GAYRİMENKULÜN YASAL DURUMUNA İLİŞKİN BİLGİLER	9
3.1	Gayrimenkulün Konumu Adresi ve Ulaşımı	9
3.2	Gayrimenkulün Bulunduğu Bölge ve Yakın Çevre Özellikleri	9
3.3	Tapu Kayıtlarına İlişkin Bilgiler	11
3.3.1	Tapu Bilgileri	11
3.3.2	Tapu Takyidat Bilgileri	13
3.3.3	Taşınmazın Devredilmesine İlişkin Sınırlama Olup Olmadığı Hakkında Bilgi	13
3.4	Değerlemesi Yapılan Gayrimenkul İle İlgili Varsa Son Üç Yıllık Dönemde Gerçekleşen Alım-Satım İşlemlerine Ve Gayrimenkulün Hukuki Durumunda (İmar Planında Meydana Gelen Değişiklikler, Kamulaştırma vb.) Meydana Gelen Değişikliklere İlişkin Bilgiler	13
3.5	Taşınmaz ve Yakın Çevresi İmar Planı – İmar Durumu Bilgileri	13
3.6	Proje – Ruhsat – İskân – Kadastro Bilgileri	14
3.7	Gayrimenkul İçin Alınmış Durdurma Kararı Yıkım Kararı Riskli Yapı Tespiti vb. Durumlara İlişkin Açıklamalar	15
3.8	Gayrimenkul İle İlgili Yapılmış Sözleşmelere İlişkin (Gayrimenkul Satış Vaadi, Kat Karşılığı İnşaat veya Hasılat Paylaşımı Sözleşmeleri vb.) Bilgiler	15
3.9	Değerlemesi Yapılan Projeler İle İlgili Olarak Yapı Denetim Kuruluşuna İlişkin Bilgiler ve Taşınmaz İle İlgili Olarak Gerçekleştirilen Denetimler Hakkında Bilgiler	15
3.10	Gayrimenkulün Enerji Verimlilik Sertifikası Hakkında Bilgi	15
3.11	Eğer Belirli Bir Projeye İstinaden Değerleme Yapılıyorsa, Projeye İlişkin Detaylı Bilgi Ve Planların Ve Söz Konusu Değerin Tamamen Mevcut Projeye İlişkin Olduğuna Ve Farklı Bir Projenin Uygulanması Durumunda Bulunacak Değerin Farklı Olabileceğine İlişkin Açıklama	15
3.12	İlgili Mevzuat Uyarınca Alınması Gerekli Tüm İzinlerin Alınıp Alınmadığına ve Yasal Gerekliliği Olan Belgelerin Tam ve Doğru Olarak Mevcut Olup Olmadığı Hakkında Bilgi	15
4	MEVCUT EKONOMİK KOŞULLAR – GAYRİMENKUL PİYASASI VE DEĞERLEMESİ YAPILAN TAŞINMAZLARIN BULUNDUĞU BÖLGEYE İLİŞKİN ANALİZLER.....	16

4.1	Mevcut Ekonomik Koşullar Ve Gayrimenkul Piyasasının Analizi, Mevcut Trendler Ve Dayanak Veriler	16
4.2	Gayrimenkulün Bulunduğu Bölgenin Analizi Ve Kullanılan Veriler	19
	Bölgenin Ulaşım Ağındaki Yeri	22
	Bölgenin Nüfus Yapısı	26
5	TAŞINMAZLARIN ÖZELLİKLERİ VE DEĞERLEMEDE BAZ ALINAN VERİLER ..	27
5.1	Gayrimenkulün Fiziki, Yapısal, Teknik ve İnşaat Özellikleri	27
5.1.1	Bağımsız Bölümlere İlişkin Bilgiler	28
5.2	Gayrimenkulün Değerleme Tarihi İtibarıyla Hangi Amaçla Kullanıldığı, Gayrimenkul Arsa Veya Arazi İse Üzerinde Herhangi Bir Yapı Bulunup Bulunmadığı ve Varsa, Bu Yapıların Hangi Amaçla Kullanıldığı Hakkında Bilgi	28
5.3	Varsa Mevcut Yapıyla Veya İnşaatı Devam Eden Projeye İlgili Tespit Edilen Ruhsata Aykırı Durumlara İlişkin Bilgiler	28
5.4	Ruhsat Alınmış Yapılarda Yapılan Değişikliklerin 3194 Sayılı İmar Kanununun 21.Maddesi kapsamında Yeniden Ruhsat Alınmasını Gerektirir Değişiklikler Olup Olmadığı Hakkında Bilgi ..	28
6	DEĞERLEME İŞLEMİNDE KULLANILAN YÖNTEMLER, VARSAYIMLAR VE NEDENLERİ.....	28
6.1	Pazar Yaklaşımı	28
6.2	Gelir Yaklaşımı	28
6.3	Maliyet Yaklaşımı	29
6.4	Uygun Görülen Değerleme Yöntemlerinin Seçilmesinin Nedenleri.....	29
6.5	Gayrimenkulün Değerini Olumlu/Olumsuz Yönde Etkileyen Faktörler.....	30
6.6	Pazar Yaklaşımına Göre Değerleme Analizi	30
6.6.1	Değerlemede Esas Alınan Emsal Veriler ve Bu Verilerin Kaynağına İlişkin Bilgiler	30
6.6.2	Emsallerin Seçilme Nedenlerine İlişkin Açıklama:	31
6.6.3	Emsal ve Şerefiyelendirme/Düzeltilme Açıklamaları	31
6.6.4	Pazar Yaklaşımına Göre Değer Hesabı	32
7	ANALİZ SONUÇLARININ DEĞERLENDİRİLMESİ VE GÖRÜŞLER	32
7.1	Farklı Değerleme Metotlarının Ve Analiz Sonuçlarının Uyumlaştırılması Ve Bu Amaçla İzlenen Yöntemin Ve Nedenlerinin Açıklaması	32
7.2	Asgari Bilgilerden Raporda Yer Verilmeyenlerin Niçin Yer Almadıklarının Gerekçeleri.....	32
7.3	Yasal Gereklilerin Yerine Getirilip-Getirilmediği Ve Mevzuat Uyarınca Alınması Gereken İzin Ve Belgelerin Tam Ve Eksiksiz Olarak Mevcut Olup-Olmadığı Hakkında Görüş	32
7.4	Varsa Gayrimenkul Üzerindeki Takyidat ve İpotekler İle İlgili Görüş.....	33

7.5	Değerleme Konusu Gayrimenkulün, Üzerinde İpotek veya Gayrimenkulün Değerini Doğrudan ve Önemli Ölçüde Etkileyecek Nitelikte Herhangi Bir Takyidat Bulunması Durumları Hariç, Devredilebilmesi Konusunda Bir Sınırlamaya Tabi Olup Olmadığı Hakkında Bilgi	33
7.6	Değerleme Konusu Arsa veya Arazi İse Alımından İtibaren Beş Yıl Geçmesine Rağmen Üzerinde Proje Geliştirilmesine Yönelik Herhangi Bir Tasarrufta Bulunulup Bulunulmadığı Hakkında Bilgi	33
7.7	Değerleme Konusu Üst Hakkı veya Devre Mülk Hakkı İse, Üst Hakkı ve Devre Mülk Hakkının Devredilebilmesine İlişkin Olarak Bu Hakları Doğuran Sözleşmelerde Özel Kanun Hükümlerinden Kaynaklananlar Hariç Herhangi Bir Sınırlama Olup Olmadığı Hakkında Bilgi	33
7.8	Gayrimenkul Yatırım Ortaklıkları ve Gayrimenkul Yatırım Fonlarına İlişkin Değerlendirmeler	33
8	SONUÇ	33
8.1	Sorumlu Değerleme Uzmanının Sonuç Cümlesi	33
8.2	Nihai Değer Takdiri.....	33
8.3	Nihai Değer Takdir Tablosu ve Taşınmazların Satış Kabiliyeti	34
8.4	Rapor Hakkında Ek Bilgiler.....	34
8.5	Uygunluk Beyanı.....	35
8.6	İzin Beyanı	36
9	RAPOR EKLERİ	37
9.1	Tapu Kayıt Örnekleri.....	37
9.2	Taşınmazlar ve Yakın Çevresinden Fotoğraflar	42
9.3	Taşınmaz ve Yakın Çevresi Hava Fotoğrafı.....	44
9.4	İmar Planı (1/1000 Uygulama İmar Planı)	47
9.5	Kadastro Plan Örneği	48
9.6	SPK Lisans Belgesi (Değerleme Uzmanı).....	49
9.7	SPK Lisans Belgesi (Sorumlu Değerleme Uzmanı)	50
9.8	Mesleki Tecrübe Belgesi – Değerleme Uzmanı	51
9.9	Mesleki Tecrübe Belgesi – Sorumlu Değerleme Uzmanı	51

1 RAPOR BİLGİLERİ

Rapor Tarihi	31.01.2022			
Değerleme Tarihi	05.01.2022			
Rapor Numarası	2021 SPM-YAYLA 147			
Dayanak Sözleşmenin Tarih ve Numarası	23.12.2021			
Raporu Hazırlayan Uzmanlar	Aslı Gül GÜLEROĞLU (SPK lisans no:408341/25.01.2018)			
Sorumlu Değerleme Uzmanı	Ebru ÖZ (SPK lisans no:400222/31.01.2005)			
Değerlemenin Amacı	SPK Mevzuatı Kapsamında Rapor Konusu Taşınmazlar İçin Güncel Piyasa Değerinin Tespit Edilmesi			
Raporun Kurul Düzenlemeleri Doğrultusunda Tebliğin Birinci Maddesi İkinci Fıkrası Kapsamında Değerleme Amacıyla Hazırlanıp Hazırlanmadığına İlişkin Açıklama				
<p>İş bu rapor aşağıda sıralanan tebliğ ve düzenlemeler çerçevesinde hazırlanmış olup Kurul düzenlemeleri doğrultusunda Tebliğin 1. Maddesi 2. Fıkrası kapsamında düzenlenmiştir.</p> <ul style="list-style-type: none">31.08.2019 tarihli ve 30874 sayılı Resmi Gazete'de, Sermaye Piyasası Kurulu tarafından yayımlanan; III-62.3 Sayılı, "Sermaye Piyasasında Faaliyette Bulunacak Gayrimenkul Değerleme Kuruluşları Hakkında Tebliğ" hükümleri uyarınca, "Değerleme Raporlarında Bulunması Gereken Asgari Hususlar"Sermaye Piyasası Kurulundan 01.02.2017 tarih, 29966 sayılı Resmi Gazetede yayımlanan III-62.1 sayılı "Sermaye Piyasasında Değerleme Standartları Hakkında Tebliğ"Kurul Karar Organı'nın 22.06.2017 tarih ve 25/856 sayılı kararı ile uygun görülen Uluslararası Değerleme Standartları (2017)				
Değerleme Konusu Gayrimenkul İçin Şirketimiz Tarafından Daha Önceki Tarihlerde Kurul Düzenlemeleri Kapsamında Hazırlanan Son Üç Raporla İlişkin Bilgiler				
Sıra	Rapor Tarihi	Rapor No	Sorumlu Değerleme Uzmanı	Taşınmazın KDV Hariç Toplam Pazar Değeri
1	26.02.2021	2021 SPK-YAYLA 022	Ebru ÖZ (SPK Lisan No: 400222)	11.788.000,00 TL

2 FİRMA-MÜŞTERİ BİLGİLERİ VE DEĞERLEME TANIMI

2.1 Değerleme Firması Unvanı ve Adresi

Hâlihazırda Tepe Prime Plaza Eskişehir Yolu 9.Km. No:266 B Blok Kat:5 No:58 06510 Çankaya/ANKARA açık adresinde faaliyetini sürdüren **Lal Gayrimenkul Değerleme Müş. A.Ş.**, 14.03.2007/6765 tarih/sayılı Ankara Ticaret Sicil Gazetesinde yayınlanan Şirket Ana Sözleşmesine göre ekspertiz, değerlendirme olarak tanımlanan iş ve hizmetleri vermek amacıyla kurulmuştur.

Sermaye Piyasası Kurulunun Seri: VIII, No:35 sayılı ‘Sermaye Piyasası Mevzuatı Çerçevesinde Gayrimenkul Değerleme Hizmeti Verecek Şirketler ile Bu Şirketlerin Kurulca Listeye Alınmalarına İlişkin Esaslar Hakkında Tebliğ’ çerçevesinde, Kurul Karar Organı’nın 21.09.2007 tarih ve 34/982 sayılı toplantısında, gayrimenkul değerlendirme hizmeti vermek üzere listeye alınmıştır.

Bankacılık Düzenleme ve Denetleme Kurulu’nun (BDDK) 27.01.2011 tarih ve 4030 sayılı kararı ile Şirketimize Bankalara Değerleme Hizmeti Verecek Kuruluşların Yetkilendirilmesi ve Faaliyetleri Hakkında Yönetmeliğin (Yönetmelik) 11 inci maddesine istinaden bankalara Yönetmeliğin 4 üncü maddesi kapsamına giren ‘gayrimenkul, gayrimenkul projesi veya bir gayrimenkule bağlı hak ve faydaların değerlemesi’ hizmeti verme yetkisi verilmiştir.

Şirketimiz, TÜRKAK Onaylı 05.01.2011 tarihli ISO 9001 2008 ve 05.01.2018 tarihli ISO 9001 2015 Kalite Yönetim Sistemi Belgesine ve 04.05.2018 tarihli TÜRKAK onaylı ISO 27001 Bilgi Güvenliği Yönetim Sistemi Belgesine sahiptir.

2.2 Müşteriyi Tanıtıcı Bilgiler ve Adresi

Bu değerlendirme raporu, Kazım Özalp Mahallesi Kız Kulesi Sokak No:20/2 adresinde konumlu, YAYLA ENERJİ ÜRETİM TURİZM VE İNŞAAT TİCARET ANONİM ŞİRKETİ için iki asıl nüsha (Türkçe) olarak hazırlanmıştır.

Şirketin başlıca amaç ve konusu: Enerji Üretim, Turizm Yatırım Faaliyetleri, İnşaat Taahhüt İşleridir.

2.3 Müşteri Taleplerinin Kapsamı – Varsa Getirilen Sınırlamalar

Bu değerlendirme raporu müşterinin talebi doğrultusunda, Ankara İli, Akyurt İlçesi, Balıkhisar Mahallesi 1847 Ada 9 ve 10 Parsellerde konumlu “Arsa” vasıflı taşınmazların 31.12.2020 tarihine esas pazar değerinin tespiti amacıyla hazırlanmıştır. Taşınmazlar ile ilgili yapılan incelemeler kapsamında, taşınmazın Aralık 2020 tarihli değeri ile raporun hazırlandığı dönem olan Şubat 2021 değerinin aynı olduğu kanaatine varılmış, bu doğrultuda piyasa değerinde herhangi bir indirgeme yapılmamıştır. Rapor kapsamında müşteri tarafından sadece arsa değerlemesi istenmiş olup, 1847 ada 10 parsel üzerindeki yapıların dikkate alınmaması belirtilmiş başka herhangi bir sınırlandırma olmamıştır. Tapu kayıt belgesindeki varsa teferruat listesinin değerlendirilmesi iş bu rapora konu değildir.

2.4 Değerleme İşlemini Olumsuz Yönde Etkileyen veya Sınırlandıran Faktörler

Rapor konusu taşınmazlar için yapılan değerlendirme çalışmalarında çalışma sürecini ve değerlendirme işlemini olumsuz yönde etkileyen veya sınırlayan faktör bulunmamaktadır.

2.5 Değerlemenin Tanımı – İşin Kapsamı ve Varsayımlar

Bu değerlendirme raporu; Ankara İli, Akyurt İlçesi, Balıkhisar Mahallesi, 1847 Ada 9 ve 10 Parsellerde konumlu taşınmazlarının sadece arsalarının güncel pazar değerinin tespiti için hazırlanmıştır.

Değerleme raporu hazırlanmasında gayrimenkul piyasasının ve ülkedeki sosyo-ekonomik koşulların mevcut durumu, gayrimenkullerin bulunduğu yer, bölgenin yapılaşma tarzı, alt yapı ve ulaşım imkânları, caddeye olan cephesi, alan ve konumu gibi değerine etken olabilecek tüm özellikleri, tüm

LAL Gayrimenkul Değerleme ve Müşavirlik A.Ş.

Tepe Prime Plaza Eskişehir Yolu 9. Km. No: 266 B Blok Kat: 5 No:58 Çankaya/Ankara

Tel.0312.236 26 10 – Fax.0312.236 26 80

www.laldegerleme.com.tr

olumlu ve olumsuz faktörler, dikkate alınmış, mevkide detaylı piyasa araştırılması yapılmış, müşteriden-resmi kurumlardan edinilen bilgi ve belgelerin usulüne uygun ve doğru olduğu kabul edilerek taşınmazın **Pazar değeri** takdir edilmiştir. İş bu tanım aşağıda açıklanmıştır.

Pazar değeri: Bir varlık veya yükümlülüğün, uygun pazarlama faaliyetleri sonucunda, istekli bir satıcı ve istekli bir alıcı arasında, tarafların bilgili ve basiretli bir şekilde ve zorlama altında kalmaksızın hareket ettikleri, muvazaasız bir işlem ile değerlendirme tarihi itibarıyla el değiştirmesinde kullanılacak tahmini tutardır.

Değer takdir edilirken aşağıdaki koşulların geçerliliği kabul edilmiştir:

- Raporlanan gayrimenkulün türü ile ilgili olarak mevcut bir pazar bulunmaktadır ve serbest piyasa koşulları geçerlidir.
- Alıcı ve satıcı satışın gerçekleşmesi için isteklidirler, makul ve mantıklı, iyi niyetle ve kendilerine azami fayda sağlayacağı şekilde hareket etmektedir.
- Alıcı ve satıcı gayrimenkul ve piyasa ile ilgili her konuda tam bilgi sahibidirler ve bu nedenle zaman önemli bir faktör değildir.
- Alıcı ve satıcı baskı halinde değildir ve gayrimenkule serbest piyasa koşulları dışında bir fiyat verilmesine neden olacak bir ilişkileri yoktur.
- Ödeme nakit veya benzeri araçlarla peşin olarak yapılmaktadır.
- Gayrimenkulün alım-satımı için gerekebilecek finansman piyasa faiz oranları üzerinden gerçekleşecektir.
- Mülkiyetin sorumlu ve yetkin bir yönetimin elinde olduğu,
- Müşteriden ve resmi kurumlardan edinilen bilgi ve belgelerin usulüne uygun, doğru ve güvenilir olduğu,
- Konu çalışma kapsamında gizlenmiş herhangi bir durum ve bilgi olmadığı,
- Raporda aksi belirtilmedikçe mülk üzerindeki uygulamaların tüm yasa ve yönetmeliklere, imar planlarına, yasal ve teknik kısıtlamalara uygun olduğu,
- Gerekli tüm ruhsat, iskan belgesi, izinler, diğer yasal ve idari belgelerin, yerel, ulusal veya özel kurum-kuruluşlardan, bu raporda değer takdirinin dayandırıldığı kullanımlar için alındığı ve yenilenebileceği,
- Raporda aksi belirtilmedikçe, arazi üzerindeki yapılandırmaların parsel sınırları içinde kaldığı ve herhangi bir tecavüz olmadığı,
- Mülk daha değerli veya daha az değerli kılabilir, mülkün zemin altının veya yapıların saklı veya görünür olmayan şartları içermediği,
- Vergi vb. sorununun bulunmadığı, varsayılmıştır.
- Raporda açıklanan konular dışında aksi beyan edilmedikçe mülkün tapusu pazarlanabilir ve geçerli olduğu,
- Seçilen karşılaştırılabilir örneklerin değerlemeye konu gayrimenkul ile ortak temel özelliklere sahip olduğu,
- Seçilen karşılaştırılabilir örneklere ait verilerin, fiyat düzeltmelerinin yapılmasında, günümüz sosyo-ekonomik koşullarının geçerli olduğu,
- Döviz kurları sabit ve enflasyon etkisinde olduğu kabul edilmiştir.
- Rapor tarihinden sonra meydana gelebilecek ekonomik veya fiziksel değişiklikler rapordaki analizlerin, takdir edilen değerlerin ve yorumların değişmesine yol açabilir.

- Bu raporda tahmin edilen toplam değer arsalar ve yapılandırmalar arasındaki paylaşımı, arsalar ve inşaat yatırımların ayrı ayrı satışına esas alınabilecek değerler anlamında olmayıp taşınmazın toplam değerinin oluşumuna ışık tutmak üzere verilmiş fiktif büyüklüklerdir. Arazi ve yapılandırmalar için tahsis edilen ayrı değerler herhangi başka bir değerlendirme için kullanılmamalıdır.
- Raporda belirtilen herhangi bir değer takdiri aksi raporda belirtilmedikçe mülkün bütünü için geçerlidir. Bu değer oransal olarak, bölünerek dağıtılması, rapor içeriğinde açıklanmadığı takdirde, değeri geçersiz kılar.
- Değerleme firmasının onayı ve rızası olmadan bu rapor içeriğinin tümü veya bir kısmı (özellikle değere ilişkin sonuçlar, değerlendirme uzmanının kimliği, bağlı olduğu firma) reklam, halkla ilişkiler, haberler veya diğer medya yoluyla kamuoyuna açıklanıp yayılanamaz.
- Hiçbir yasal tanım veya teknik ölçüm verilmediğinde, değerlendirme uzmanı mülkün arsa alanı ve fiziksel boyutları için kamu kuruluşlarının çizimlerine başvurur. Bir kadastral ölçüm bu bilginin doğru olmadığını ortaya koyduğu takdirde, değerlemenin düzeltilmesi gerekebilir.
- Rapora dahil edilen geleceğe yönelik tahmin ve projeksiyonlar veya işletme tahminleri, güncel piyasa şartları, beklenen kısa vadeli arz-talep faktörleri, devamlı ve istikrarlı bir ekonomiye dayalıdır. Dolayısıyla bu şartlar, gelecekteki ekonomik göstergelere göre değişiklik gösterebilir.
- Rapora dâhil edilen tablo ve ekler görselliğini arttırmak için kullanılmıştır. Bu tür bilgilerin başka amaçla kullanılmaması gerekmektedir.
- Raporda sunulan bulgular Değerleme Uzmanının bildiği kadarıyla doğrudur.
- Rapordaki analizler ve sonuçlar sadece belirtilen varsayımlar ve sınırlayıcı koşullarla kısıtlanmıştır.
- Rapor tarafsız ve önyargısız profesyonel analiz fikir ve sonuçlardan oluşmaktadır.
- Raporun önceden belirlenmiş sonuçların elde edilmesine yönelik olarak hazırlanmamıştır.
- Raporda belirtilenler dışında hiç kimse bu raporun hazırlanmasında mesleki bir yardımda bulunmamıştır.
- Değerleme Uzmanının değerlendirme konusunu oluşturan mülkle herhangi bir ilgisi yoktur.
- Değerleme Uzmanının raporu hazırlatanlarla, mülk sahibi ile ve rapor kullanıcıları ile kişisel bir ilgi ve bağlantısı bulunmamaktadır.
- Değerleme Uzmanının raporun konusunu oluşturan gayrimenkuller veya ilgili taraflar hakkında hiçbir ön yargısı bulunmamaktadır.
- Değerleme Uzmanının ücreti raporun herhangi bir bölümüne, analiz ve fikir sonuçlarına bağlı değildir.
- Değerleme ahlaki kural ve performans standartlarına göre gerçekleştirilmiştir.
- Değerleme Uzmanı LAL Gayrimenkul Değerleme ve Müş. A.Ş.'nin belirttiği asgari mesleki eğitim şartlarına ve tecrübesine haizdir.
- Değerleme Uzmanının değerlemesi yapılan mülkün yeri ve türü konusunda daha önceden deneyimlidir.
- Değerleme Uzmanı, mülkü, çevreyi ve bölgeyi kişisel olarak incelemiş ve denetlemiştir. Rapor gayrimenkul mahallinde yapılan incelemeler sonucunda ilgili kişi, kurum ve kuruluşlardan elde edilen bilgilerden faydalanılarak hazırlanmıştır.

- **Bu değerlendirme raporu; Uluslararası Değerleme Standartları (UDS) doğrultusunda hazırlanmıştır.**

Değerleme çalışması, değerlendirme konusu varlıklarda mülkiyetle veya yasal tanımlarla ilgili herhangi bir hukuki sorun, takyidat, alacak, aynı hak veya kısıtlama olmadığı, bu tür bir sorun varsa dahi bu sorunların çözüleceği varsayımı ile yapılmıştır. Bu nedenle değerlendirme hesap analizi aşamasında bu tip hukuki problemler göz ardı edilerek gayrimenkule kıymet takdiri yapılmıştır.

Rapor içinde aksi belirtilmediği sürece mülkün içinde veya çevresinde herhangi bir tehlikeli, çevreye zararlı madde mevcudiyeti veya gayrimenkulün çevreye olumsuz bir etkisi olmadığı varsayılarak değerlendirme çalışması yapılmıştır. Değerleme uzmanı bu gibi maddeleri meydana çıkartmak için gerekli niteliklere sahip değildir. Mülkün içinde depolanan veya mülkiyetteki binaların parçası durumundaki tehlikeli veya çevreye zararlı maddeler mülkün değerini etkileyebilir.

Depremsellik incelemesi (laboratuvar ortamında) rapor incelemesi dışı hipotetik koşul olarak kabul edilmiştir.

3 GAYRİMENKULÜN YASAL DURUMUNA İLİŞKİN BİLGİLER

3.1 Gayrimenkulün Konumu Adresi ve Ulaşımı

Değerlemeye konu taşınmazlar, Balıkhisar Mahallesi, Özal Bulvarı, 1847 Ada 9 ve 10 Parsel Akyurt / Ankara adresinde konumlanmıştır. Yayla Enerji Üretim Tur. Ve İnş. Tic. A.Ş. ait taşınmazlardır.

Konu taşınmazlara ulaşmak için Ankara Esenboğa Havaalanı çıkışından şehir merkezi yönünde güney istikametinde yaklaşık 700 m. ilerlenir ve sağa dönülür, yaklaşık 225 m ilerlendiğinde taşınmazlar sol kolda konumlanmaktadır.

3.2 Gayrimenkulün Bulunduğu Bölge ve Yakın Çevre Özellikleri

Değerleme konusu taşınmazlardan, 1847 Ada 9 ve 10 Parsel Akyurt İlçesi, Balıkhisar Mahallesi içerisinde yer almaktadır. Konu taşınmazların konumlu olduğu Balıkhisar Mahallesi; Ankara iline yaklaşık 25 km, Akyurt ilçe merkezine yaklaşık 9 km uzaklıktadır. Konu taşınmazlar; Ankara Esenboğa Havaalanına yakın konumdadır. Taşınmazların yakın çevresinde genel olarak henüz yapılaşmamış boş araziler bulunmakta olup, Özal Bulvarı'na cepheli kısımlarda sanayi fonksiyonlu kullanılan yapılar bulunmaktadır.

Taşınmazların bulunduğu bölge Ankara'nın kırsal yerleşim alanı iken Sanayi yapılanması yönünde gelişen ve değişen bölgesi içerisinde konumlanmıştır. Bölge, boş ve ekili tarlalar ile Tarımsal Üretime yönelik tesislerden oluşmakta iken son dönemde Sanayi, Üretim ve Depolama Tesisleri için tercih edilen bölge özelliğini taşımaktadır. Yakın konumda Ülker Bisküvi Fabrikası, MAN Türkiye A.Ş., Barış Savunma Endüstrisi A.Ş., Otonomi Galeriler Sitesi, Vaest Silikon ve Kompozit İmalatı A.Ş., Novagenix Biyoanalitik İlaç A.Ş., Vilsan Veteriner İlaç Sanayi A.Ş. Expeditors Küresel Lojistik Hizmetleri gibi Üretime yönelik Sanayi ve Depolama tesisleri mevcuttur.

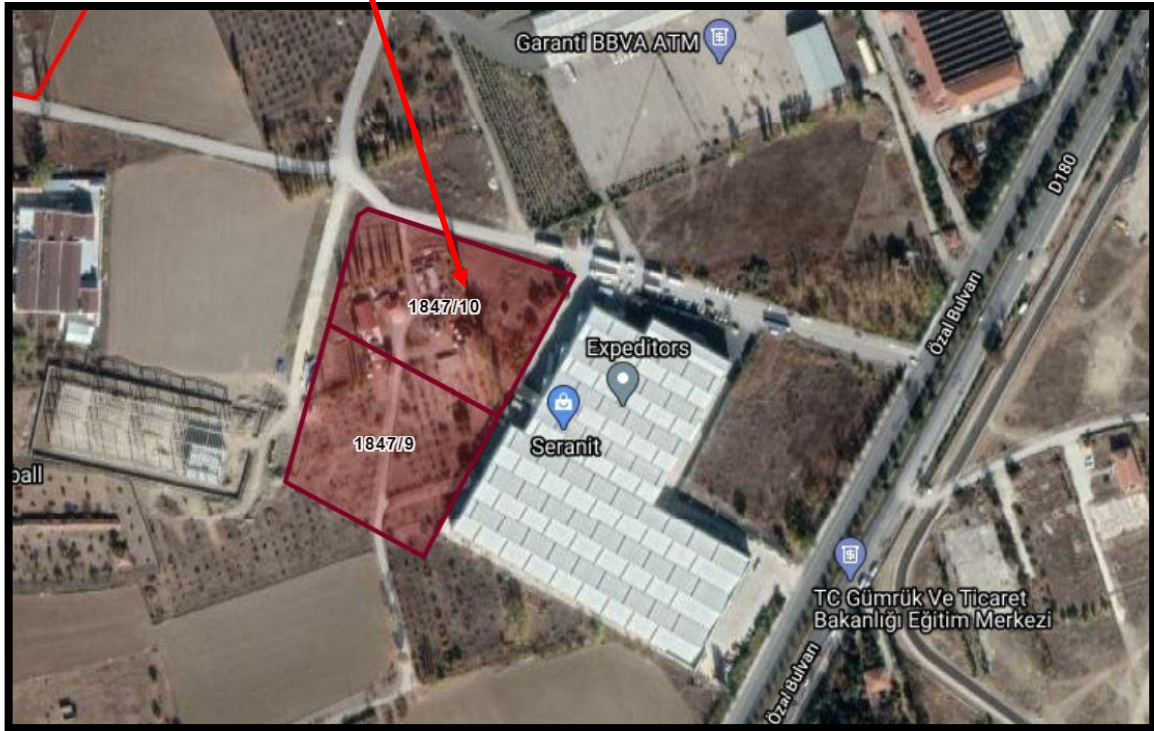

3.3 Tapu Kayıtlarına İlişkin Bilgiler

3.3.1 Tapu Bilgileri

1847 Ada 9 Parsel

İli	: ANKARA
İlçesi	: AKYURT
Mahallesi	: BALIKHİSAR Mah.
Mevkii	: -
Pafta No	: H29c15c4d
Ada No	: 1847
Parsel No	: 9
Alanı	: 9.635,00 m ²
Ana Gayr. Niteliği	: ARSA
Bağımsız Bölüm No	: -
Blok	: -
Kat	: -
Arsa Payı	: 1/1
Bağımsız Böl. Niteliği	: -
Sahibi	:YAYLA ENERJİ ÜRETİM TURİZM VE İNŞAAT TİCARET ANONİM ŞİRKETİ (1/1)
Yevmiye No	: 986
Cilt No	: 29
Sayfa No	: 2786
Tapu Tarihi	: 09.02.2017 (İfraz İşlemi)

1847 Ada 10 Parsel

İli	: ANKARA
İlçesi	: AKYURT
Mahallesi	: BALIKHİSAR Mah.
Mevkii	: -
Pafta No	: H29c15c4d
Ada No	: 1847
Parsel No	: 10
Alanı	: 10.000,00 m ²
Ana Gayr. Niteliği	: ARSA
Bağımsız Bölüm No	: -
Blok	: -
Kat	: -
Arsa Payı	: 1/1
Bağımsız Böl. Niteliği	: -
Sahibi	:YAYLA ENERJİ ÜRETİM TURİZM VE İNŞAAT TİCARET ANONİM ŞİRKETİ (1/1)
Yevmiye No	: 986
Cilt No	: 29
Sayfa No	: 2787
Tapu Tarihi	: 09.02.2017 (İfraz İşlemi)

3.3.2 Tapu Takyidat Bilgileri

29.12.2021 tarih, 10:08 saatinde Tapu Kadastro Genel Müdürlüğü Web Tapu Portalı'ndan temin edilen tapu kayıt belgelerinden yapılan incelemeye göre değerlendirme konusu taşınmazlar üzerinde müşterek olarak aşağıdaki takyidatlar bulunmaktadır.

İrtifak: A H 988 Parsel Aleyhine 6 metre eninde 84 metre boyunda 504 m² saha için geçit hakkı (Şablon: Geçit Hakkı) 27.03.1980 Tarih 586 Yevmiye

İpotek: TÜRKİYE VAKIFLAR BANKASI T.A.O. lehine 1. Derece 9800000.00TL bedelle yıllık %39 değişken faizli ipotek. 16.05.2012 Tarih 2026 Yevmiye

İpotek: TÜRKİYE VAKIFLAR BANKASI T.A.O. lehine 2.Derece 9800000.00TL bedelle yıllık %39 değişken faizli ipotek. 27.12.2012 Tarih 5513 Yevmiye

İpotek: TÜRKİYE VAKIFLAR BANKASI T.A.O. lehine 3.Derece 6300000.00TL bedelle yıllık %39,96 değişken faizli ipotek. 22.10.2014 Tarih 5641 Yevmiye

3.3.3 Taşınmazın Devredilmesine İlişkin Sınırlama Olup Olmadığı Hakkında Bilgi

Konu taşınmazlar için Tapu Kadastro Genel Müdürlüğü Web Tapu Portalı'ndan temin edilen tapu kayıt belgelerinde ve İlgili Belediyesinde yapılan incelemeler sonucunda hâlihazırda taşınmazların devrine ilişkin sınırlandırma bulunmamaktadır.

3.4 Değerlemesi Yapılan Gayrimenkul İle İlgili Varsa Son Üç Yıllık Dönemde Gerçekleşen Alım-Satım İşlemlerine Ve Gayrimenkulün Hukuki Durumunda (İmar Planında Meydana Gelen Değişiklikler, Kamulaştırma vb.) Meydana Gelen Değişikliklere İlişkin Bilgiler

Değerlemesi yapılan gayrimenkuller ile ilgili Akyurt Belediyesi, Tapu Kadastro Genel Müdürlüğü Web Tapu Portalı'ndan temin edilen tapu kayıt belgelerinde yapılan incelemeye göre konu taşınmazların son üç yıl içerisinde herhangi bir alım-satım işlemine konu olmadığı, hukuki durumunda bir değişiklik olmadığı tespit edilmiştir.

3.5 Taşınmaz ve Yakın Çevresi İmar Planı – İmar Durumu Bilgileri

Akyurt Belediyesi İmar Müdürlüğü'nden alınan bilgiye göre konu taşınmazlar Balıkhisar Mahallesi, 1847 ada 9 ve 10 parseller Akyurt Belediyesi'nin 05.09.2008 tasdik tarihli 70 sayılı ve Ankara Büyükşehir Belediyesi'nin 16.01.2009 tasdik tarih 195 sayılı 1/1000 ölçekli Akyurt (Ankara) Lojistik Merkez ve Kentsel Servis Alanı Uygulama İmar Planı'nda E:1,00 Hmax: 1.8 no.lu Plan Notuna göre belirlenecektir (Yaklaşık 45,00 metre) yapılanma şartlarında Lojistik Merkez Alanında kalmaktadır.

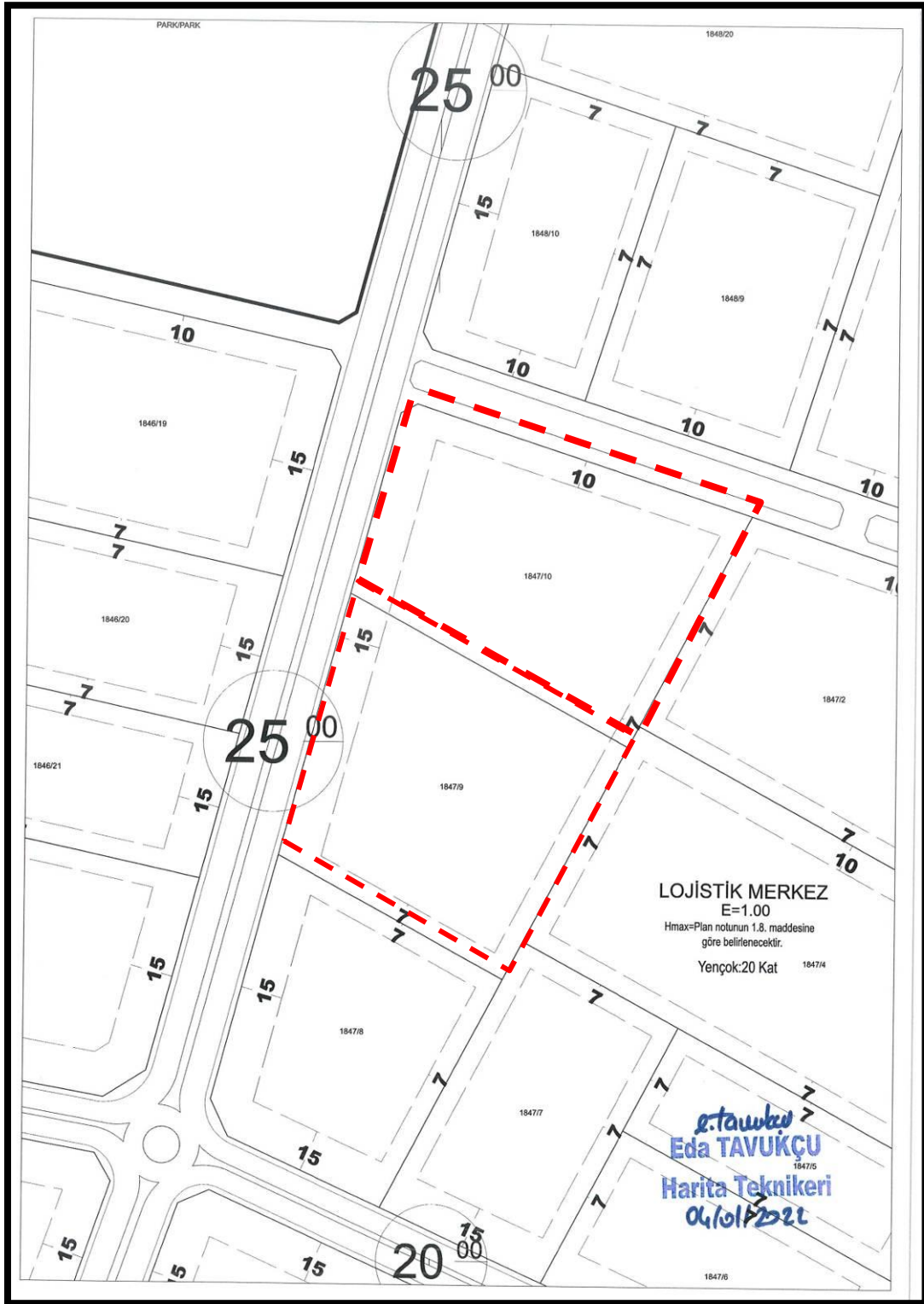

3.6 Proje – Ruhsat – İskân – Kadastro Bilgileri

Konu taşınmazlar ile ilgili Akyurt Belediyesi'nde yapılan incelemelerde taşınmazlar için düzenlenmiş herhangi bir proje, ruhsat bulunmadığı bilgisi edinilmiştir.

- **Kadastro İncelemesi**

Taşınmazların kadastro planları Akyurt Kadastro Müdürlüğü'nde incelenmiştir. Kadastro planlarında yapılan incelemede taşınmazların alan ve sınırlarında herhangi bir farklılık olmadığı görülmüştür. 1847 ada 10 parsel üzerindeki yapılar plana işlenmemiş, cins değişikliği yapılmamıştır.

3.7 Gayrimenkul İçin Alınmış Durdurma Kararı Yıkım Kararı Riskli Yapı Tespiti vb. Durumlara İlişkin Açıklamalar

Konu taşınmazlar ile ilgili Akyurt Belediyesi İmar Müdürlüğü'nde yapılan incelemede herhangi bir durdurma ve yıkım kararı, riskli yapı tespiti bulunmadığı bilgisi edinilmiştir.

3.8 Gayrimenkul İle İlgili Yapılmış Sözleşmelere İlişkin (Gayrimenkul Satış Vaadi, Kat Karşılığı İnşaat veya Hasılat Paylaşımı Sözleşmeleri vb.) Bilgiler

Konu taşınmazlar ile ilgili tapu kayıt belgesi ve Akyurt Belediyesi İmar Müdürlüğü'nde yapılan incelemede yürürlükte olan satış vaadi, kat karşılığı veya hâsılat paylaşımı v.b. sözleşmesi bulunmamaktadır.

3.9 Değerlemesi Yapılan Projeler İle İlgili Olarak Yapı Denetim Kuruluşuna İlişkin Bilgiler ve Taşınmaz İle İlgili Olarak Gerçekleştirilen Denetimler Hakkında Bilgiler

Değerlemeye konu taşınmazlar üzerinde ruhsatlı herhangi bir yapı bulunmamaktadır. Akyurt Belediyesi İmar Müdürlüğünde yapılan incelemede taşınmaz için arşivde herhangi bir evrak bulunmadığı bilgisi edinilmiştir. Bu sebeple yapı denetim kuruluşu bulunmamaktadır.

3.10 Gayrimenkulün Enerji Verimlilik Sertifikası Hakkında Bilgi

Değerlemeye konu taşınmazlar üzerinde ruhsatlı herhangi bir yapı bulunmamaktadır. Yapılara ait Enerji Kimlik Belgesi olmadığı bilgisi edinilmiştir.

3.11 Eğer Belirli Bir Projeye İstinaden Değerleme Yapılıyorsa, Projeye İlişkin Detaylı Bilgi Ve Planların Ve Söz Konusu Değerin Tamamen Mevcut Projeye İlişkin Olduğuna Ve Farklı Bir Projenin Uygulanması Durumunda Bulunacak Değerin Farklı Olabileceğine İlişkin Açıklama

Değerlemesi yapılan gayrimenkuller ile ilgili Akyurt Belediyesi, TKGM Web Tapu Portalı, Kadastro Müdürlüğü ve taşınmazların bulunduğu konum ve çevresinde gerekli araştırma ve incelemeler yapılmıştır. Taşınmazlar mevcut imar-yapılaşma hakları ve mevcut kullanım özellikleri doğrultusunda değerlendirilmiştir. Araştırma ve incelemelerimiz dışında taşınmazlar ile ilgili hazırlanmış, tarafımıza ibraz edilmiş ayrıca bir plan/proje bulunmamaktadır. Bu çerçevede taşınmazlar ile ilgili hazırlanan iş bu değerlendirme raporu taşınmazların mevcut özelliklerine ilişkindir. Farklı bir plan/proje uygulanması durumunda analiz ve değerlendirme sonuçları farklı olabilecektir.

3.12 İlgili Mevzuat Uyarınca Alınması Gerekli Tüm İzinlerin Alınıp Alınmadığına ve Yasal Gerekliliği Olan Belgelerin Tam ve Doğru Olarak Mevcut Olup Olmadığı Hakkında Bilgi

Değerlemeye konu taşınmazlar üzerinde ruhsatlı herhangi bir yapı bulunmamaktadır. 1847 ada 10 parsel üzerindeki yapılar için ilgili mevzuat uyarınca alınması gereken izinlerin (proje-ruhsat-iskan belgeleri) alınmadığı bilgisi edinilmiştir.

4 MEVCUT EKONOMİK KOŞULLAR – GAYRİMENKUL PİYASASI VE DEĞERLEMESİ YAPILAN TAŞINMAZLARIN BULUNDUĞU BÖLGEYE İLİŞKİN ANALİZLER

4.1 Mevcut Ekonomik Koşullar Ve Gayrimenkul Piyasasının Analizi, Mevcut Trendler Ve Dayanak Veriler

İnşaat ve Gayrimenkul Sektörüne Bakış

İnşaat ve Gayrimenkul Sektörü 2020 yılından itibaren küresel bir risk olan salgından etkilenmiş olmasına rağmen 2021 başı itibarıyla toparlanmaya başlamıştır. Diğer sektörlerde olduğu gibi inşaat ve gayrimenkul sektörleri de gerek iş yapış gerekse talep yönlü olarak salgından etkilenmiştir. Talep yapısının değişimi ile üretim süreçlerinin aksaması karşımıza küresel olarak yaşanan tedarik ve lojistik sorunlarını çıkarmıştır. Bununla birlikte hammadde maliyetlerinin artması ve oldukça dalgalı bir seyir izlemesi dünya genelinde maliyet enflasyonunu artırmıştır. Salgın ve buna bağlı aşılama süreci ekonomi yönetimleri ile finansal karar alıcılar açısından çok dikkatli izlenmesi gereken bir durum arz etmektedir.

Salgına karşı yapılan aşılama çalışmalarının etkinliğinin arttığı ülkelerde oldukça hızlanan ekonomik geri dönüş ve büyüme eğilimi kayda değer bir biçimde artmıştır. Söz konusu ülkelerde ertelenmiş talep ve artan ihtiyaçlar ekonomileri oldukça ivmelendirmiştir. Buna bağlı sürece üretim ve ulaştırma aynı elastikiyetle cevap verememiştir. Ülkelerin pek çoğu ekonomik faaliyetleri desteklemek amacıyla aldığı tedbirler talep yanlı görülmektedir. Bunun sonucu olarak üretim bacasında yaşanan aksamaların giderilmesinin biraz daha zaman alacağı düşünülebilir. Salgının gerek küresel ekonomiye gerekse sosyal hayata etkisinin bir süre daha devam edeceği net bir şekilde görülmektedir.

Durumu en iyi özetleyen makroekonomik değişken olarak ise ‘büyüme’ rakamları karşımıza çıkmaktadır. Sürecin ne yöne evirildiğini analiz etmek yerinde olacaktır. Gerek salgın gerekse salgın öncesi uluslararası ticaret ile politikada yaşanan rahatsızlıklarında etkisiyle küresel olarak büyüme oldukça sorunlu bir hal almıştır.

Uluslararası Para Fonu(IMF)¹, Dünya Ekonomik Görünüm Raporu’nun Ekim 2021 sayısını “Salgın Sırasında Toparlanma: Sağlık Sorunları, Arz Kesintileri ve Fiyat Baskıları” başlığı ile yayımlanan sayısında küresel ekonomik toparlanmanın devam ettiğine vurgu yapılmıştır. Ancak salgının toparlanma üzerinde etkili olduğu ve zaman zaman büyümeyi aşağı çektığı ifade edilmiştir

Raporda, küresel ekonominin 2021’de yüzde 5,9, 2022’de yüzde 4,9 büyümesinin beklendiği kaydedilmiştir. IMF, temmuz ayında yayımladığı tahminlerde, küresel ekonominin bu yıl yüzde 6 ve 2022’de yüzde 4,9 büyüyeceğini öngörmüştü.

2021 yılına ilişkin büyüme tahmininde yapılan aşağı yönlü revizyonun gelişmiş ekonomilerde kısmen arz kesintileri kaynaklı düşüşü yansıttığı belirtilen raporda, gelişmekte olan ekonomilerde ise büyük ölçüde kötüleşen salgın dinamiklerini yansıttığı ifade edildi. Diğer yandan, ekonomik beklentilerde ülkeler arasındaki “tehlikeli ayrışmanın” endişe kaynağı olmaya devam ettiği belirtildi.

IMF’nin raporuna göre, Türk ekonomisinin 2021 yılına ilişkin büyüme tahmini yüzde 5,8’den yüzde 9’a yükseltilirken, 2022 için büyüme beklentisi yüzde 3,3’te sabit tutulmuştur. Türkiye’de ortalama enflasyonun ise 2021’de yüzde 17 ve 2022’de yüzde 15,4 seviyelerinde gerçekleşeceği öngörüldü. Ülkede işsizlik oranının da 2021’de yüzde 12,2, 2022’de yüzde 11 olacağı tahminine yer verildi.

Gerek IMF gerek diğer pek çok kuruluşun dikkat çektiği nokta ise gelir adaletsizliğinin artması ve salgının yarattığı durumun istihdam kayıpları ile bu süreci daha kötü noktaya getirebileceği uyarısıdır. Tüm dünyada yaşanan bu tip dengesizliklerin hem talep hem de iş yapış şeklinde önemli değişiklikler getirebileceği de unutulmamalıdır.

Ülkemizde inşaat ve gayrimenkul sektörünün en önemli göstergelerden birisi olan ‘konut satış’ rakamlarına baktığımızda ise durum şöyledir; 2020 yılında gerek salgının etkilerini azaltmak gerekse gayrimenkul sektörünün çarpan etkisinden yararlanarak ekonomik büyümeye destek vermek amacıyla yapılan konut kredi faiz indirimleri etkisiyle toplam satışlar 1 milyon 499 bin adet olarak gerçekleşmiştir. Satışların 573 bin adedinin ipotekli olarak gerçekleşmesi kredi faizlerinin indirilmesi ile yaşanan artışı gösterir niteliktedir.

2021 yılının dokuz aylık dönemine baktığımızda konut satışlarının bir miktar hız kaybetmiş olduğunu görmekteyiz. 949 bin adetlik toplam satış bir önceki yılın aynı döneminde 1 milyon 161 bin adet olarak gerçekleşmişti. Asıl kayda değer düşüş ise kredi faizlerindeki yükselmeye paralel olarak ipotekli satışlarda yaşanmıştır. 2020 yılı dokuz aylık döneminde 508 bin adet olan satışlar 2021 yılının aynı döneminde yüzde 64 azalarak yaklaşık 181 adet olarak gerçekleşmiştir.

Satışlarda yaşanan dalgalanmayı tetikleyen unsurlar ise şöyle ifade edilebilir; mevsimsel etkilerden kaynaklı kış aylarında yaşanan gerileme, salgın etkisiyle yaşanan talep dalgalanması ve farklılaşması, artan faizlerin/dövizin yarattığı alternatif maliyet ile son olarak ekonomik beklentilerin etkisi olarak özetlenebilir. Ticari gayrimenkullerde ise uzunca bir süredir yaşanan zayıflık devam ediyor görünmektedir. Bu süreçte değişen ticaret anlayışı, salgının etkileri ve arzın göreceli olarak fazla olmasının etkileri bulunmaktadır.

Gerek arz sıkıntısı gerekse artan maliyetlerle birlikte devam edegelen doğal talep özellikle konut fiyatlarda kayda değer bir yükselişi tetiklemiştir. TCMB tarafından açıklanan 2021 Ağustos ayı verilerinde; bir önceki yılın aynı ayına göre nominal olarak yüzde 33.4, reel olarak ise yüzde 11,9 oranında artış gerçekleşmiştir. Fiyat dinamikleri ile ilgili olarak, artışta talebin güçlü olması kadar, geçmiş yıllarda reel olarak yükselemeyen fiyatların dengelenmesi olarak da yorumlanabilir.

2021 yılı dokuz aylık süreci itibarıyla sektör açısından kısa bir değerlendirme yapıldığında; küresel olarak son 100 yıldır görülmeyen bir salgın sürecinin etkileri, satıştan, inşa sistemine, mekânların yapısından, kullanılan malzemeye, tüketici davranışlarından, genel eğilimlere kadar pek çok unsuru köklü bir şekilde değiştirmiştir.

Sektör hem yurtdışı hem de yurtiçi yaşadığı deneyimler ve bilgi birikimi ile gerekli elastikiyeti büyük ölçüde sağlayarak şartların göre davranabilmektedir. Ancak bu süreçte, risk ve fon yönetimi ile sosyo-psikolojik etkenlerin en az makroekonomik değişkenler kadar önem kazandığı anlaşılmış bu konulardaki yapılanma eksikliği dikkat çekmiştir. Bu aşamada sektörün sürdürülebilir bir büyüme eğilimi için çevreye duyarlı bir yapısal dönüşüm geçirmesinde fayda olacaktır.

Türk inşaat ve konut sektörü büyüyen Türkiye’nin lokomotif sektörlerinden biri olmaya devam edecektir. Demografik ve ekonomik gelişmeler göz önüne alınıp dünya ile kıyaslandığında sektörün daha çok potansiyel içerdiği görülmektedir.

Sektörel Dönüşüm İçin Öneriler:

Sektörün sürdürülebilir ve kalıcı bir biçimde büyüebilmesi için bu güne kadar pek çok yasal ve uygulamaya yönelik düzenleme yapılmıştır. Bu bağlamda sektörün standartlarında önemli kazanımlar sağlanmıştır. Belli bir süreçte aşağıda ifade edilen noktalarda yapılacak düzenlemelerin hem ekonomin geneli hem de sektör açısından fayda getirmesi söz konusu olabilecektir.

- Uzun vadeli gayrimenkul finansmanı amacıyla kurulup bu amaçla ‘gayrimenkule dayalı menkul kıymetler’ çıkaran ve konuyla ilgili diğer kurumlar içinde piyasa yapıcısı olabilen özel amaçlı bir bankaya ihtiyaç duyulmaktadır. Bu yolla hem tüketicinin şimdikinden çok daha uzun vadede daha düşük maliyetle fonlanması sağlanacak hem de sektör ile bileşenleri için öngörülebilirlik artacaktır.
- İnşaat ve gayrimenkul sektörü ile alt bileşenlerinin, daha çevreci, karbon salınımı daha az ve iklim dostu çalışması ile ilgili gerekli şartların hazırlanması önem taşımaktadır. Bu bağlamda sektörün her türlü imalatından nihai kullanım aşamasına kadar belli standartların sağlanması

gelecek dönem için hayatiyet taşımaktadır. Ulusal iklim standartlarının geliştirilip çevreci bir hassasiyetle uygulanması sürdürülebilirlik açısından yararlı olacaktır.

- Sektörün karbon alım satımı buna dayalı haklar konusunda da gelişmeye ihtiyacı olduğu açıktır. Bu amaçla gerek kamu gerekse konuyla ilgili kuruluşlarla yapılacak iş birliklikleri önem kazanacaktır.
- Kentsel dönüşüm ve depreme dayanıklı binaların yapılması amacıyla hem yukarıda ifade edilen yeni kurulacak banka yolu ile finansman modelleri/ürünlerinin geliştirilmesi hem de bölge/mahalle bazlı yapısal çözümlerin ivedilikle üretilmesi yerinde olabilecektir.
- Artan girdi maliyetleri ve enflasyonist baskının azaltılması amacıyla önlemler alınması hem sektör hem de alt sektörler açısından hayatiyet taşımaktadır.

Kaynak: GYODER Türkiye Gayrimenkul Sektörü 2021-3.Çeyrek Raporu

T.C Cumhurbaşkanlığı Strateji ve Bütçe Başkanlığı 2021 Yılı 2. Çeyrek Seçilmiş Ekonomik Veriler Tablosu aşağıdaki gibidir.

	Dönem	2014	2015	2016	2017	2018	2019	2020	2021
İmalat Sanayi Üretim Endeksi	Haziran	5,8	10,3	2,3	-2,6	1,7	-10,7	20,1	24,6
(2015=100) (% Değişme) (1)	Ocak-Haziran	7,7	5,4	6,8	3,7	7,0	-5,0	-5,9	25,8
İmalat Sanayi Kapasite Kullanım Oranı (%)	Haziran	75,6	77,6	78,0	79,0	78,3	77,1	66,0	76,6
	Ocak-Haziran	74,9	75,7	77,0	77,8	77,9	75,2	69,5	75,5
Toplam Otomobil Satışı (Adet)	Haziran	47.278	67.766	71.111	66.164	41.225	36.024	57.067	62.348
	Ocak-Haziran	225.773	327.846	338.482	305.924	275.870	156.378	203.595	310.325
Yurt İçi Üretici Fiyatları Endeksi (2003=100)	Haziran	0,06	0,25	0,41	0,07	3,03	0,09	0,69	4,01
(Genel) (% Değişme)	Ocak-Haziran	5,12	5,49	3,19	7,82	15,52	8,09	6,89	22,04
İmalat Sanayi Fiyatları Endeksi(2003=100)	Haziran	0,13	0,41	0,29	0,05	3,16	-0,45	0,51	3,78
(% Değişme)	Ocak-Haziran	6,41	6,17	4,12	8,23	15,15	8,16	7,16	22,77
Tüketici Fiyatları Endeksi (2003=100)	Haziran	0,31	-0,51	0,47	-0,27	2,61	0,03	1,13	1,94
(Genel) (% Değişme)	Ocak-Haziran	5,70	4,76	3,63	5,89	9,17	5,01	5,75	8,45
Dolar Kuru (TL / \$)	Haziran	2,1157	2,7012	2,9170	3,5190	4,6282	5,8119	6,8088	8,5967
Euro Kuru (TL / EUR)	Haziran	2,8758	3,0267	3,2774	3,9487	5,4070	6,5569	7,6624	10,3712
Toplam İhracat (Milyon \$)	Haziran	13.555	12.606	13.466	13.672	13.657	11.635	13.460	19.775
	Ocak-Haziran	84.421	77.140	74.916	80.764	86.600	88.364	75.059	104.945
Toplam İthalat (Milyon \$)	Haziran	21.554	18.735	19.867	19.570	19.543	15.064	16.318	22.628
	Ocak-Haziran	124.714	110.181	101.950	110.577	128.254	102.152	98.952	126.111
Merkezi Yönetim Bütçe Gelirleri (Milyon TL) (1)	Ocak-Haziran	210.481	237.465	275.001	299.200	353.601	402.984	455.411	630.821
Merkezi Yönetim Bütçe Vergi Gelirleri (Milyon TL) (1)	Ocak-Haziran	168.095	194.670	216.553	246.071	294.820	307.743	335.948	496.940
Merkezi Yönetim Bütçe Harcamaları (Milyon TL) (1)	Ocak-Haziran	213.857	236.661	273.852	324.435	399.691	481.567	564.862	663.360
Merkezi Yönetim Bütçe Dengesi (Milyon TL)	Ocak-Haziran	-3.375	804	1.149	-25.235	-46.091	-78.583	109.450	-32.540
Merkezi Yönetim Bütçesi Nakit Dengesi (Milyon TL)	Ocak-Haziran	-3.032	1.135	1.703	-19.372	-45.299	-80.805	105.708	-13.330
Emisyon Hacmi (Milyon TL.)	Haziran	81.527	96.033	116.872	130.137	146.787	141.322	221.057	213.901
					1.505.7	1.807.8	2.160.9	3.012.6	3.778.1
M2 (Milyon TL.)	Haziran	944.784	1.128.000	1.272.179	81	77	47	57	56
					1.809.7	2.196.2	2.341.3	3.005.9	3.601.6
Net Kredi Hacmi (Milyon TL.)	Haziran	1.060.902	1.318.779	1.472.426	26	28	80	32	62
Merkez Bankası Uluslararası Rezervleri (Altın Hariç, Milyon \$)	Haziran	111.864	100.757	101.684	90.193	75.549	73.474	47.277	57.162
Borsa İstanbul	Haziran	785	822	768	1.004	965	965	1.165	1.356

4.2 Gayrimenkulün Bulunduğu Bölgenin Analizi Ve Kullanılan Veriler

Ankara İli

Yüzölçümü:25.706 km²

Nüfus:5.639.076 (2019 ADNKS)

İl Trafik No:06

Genel Coğrafya ve Yeryüzü Şekilleri: 25.706km²'lik bir alana sahip olan Ankara, 39° ve 41°Kuzey enlemleri ile 31°ve 34° Doğu boylamları arasında yer almaktadır. Ortalama olarak deniz seviyesinden yüksekliği 890 metredir.

Doğusunda Kırıkkale ve Kırşehir, kuzeyinde Çankırı ve Bolu, kuzeybatısında Bolu, batısında Eskişehir, güneyinde Konya ve Aksaray illeri bulunmaktadır.

Ankara, Orta Anadolu'nun kuzeybatısında bulunan Kızılırmak ve Sakarya nehirlerinin kollarının oluşturduğu ovalarla kaplı bir bölgedir. Bu bölgede orman alanları ile step ve bozkır alanlarını bir arada görmek mümkündür. İlin kuzey sınırının Kuzey Anadolu sıra dağlarının kolları olan dağlar, Orta Anadolu düzlüklerinin devamı olan ovalar çizer. Güney kısmında Tuz Gölü çanağı, Kepez Ovaları ve Hacıbekirözü gibi düzlükler bulunur. Bu düzlükler arasında volkanik Karadağ ile Karasimir Dağı, Paşa Dağı ve Teke Dağı yükselir.

Orta kesimlerden kuzeye doğru yaklaştıkça Haymana, Bala hattının kuzeyinde Kuzey Anadolu sıra dağları ile irtibatları bulunan dağ sıraları belirir. Bunların arasında İdris ve Elmadağları yükselir. Güney Batı Kuzey-Doğu doğrultusunda Güre, Elma, İdris, Karyağdı-Mire-Aydos-Çile, Ayaş ve Hıdır dağ sıraları arasında çöküntü alanları ve kıvrımlarından dolayı Balaban, Mogan Gölü, Çubuk, Mürted ve Babayakup Ovaları meydana gelmiştir. Ankara Ovası doğu-batı yönünde uzanmıştır. Sakarya ve Kızılırmak nehir kolları arasında çukurlarda münferit olarak yüksek sıradağları görmek mümkündür.

Kuzeyde, Çubuk ve Kızılcahamam ilçelerinde yer yer sarp görünüşlü Yıldırım, Işık ve Yakut dağları, Batıda Ayaş, Beypazarı ve Nallıhan ilçelerinin kuzey sınırları Karakiriş, Kartal ve Manastır dağları ile çevrilmiştir. Güney bölgedeki dağlar tatlı meyilli, yuvarlak sırtlı ve üzerleri düzdür. Bu alanda yükseklikler 1050-1500 m. arasındadır.

İl sınırları içinde Mogan, Eymir, Karagöl, Kurumcu ve Samsun gölleri bulunur. Bölgede yer yer volkanik arazilere rastlanır. Bu kütle üzerinde 2378m. yüksekliğindeki Köroğlu Dağı ile Mahya Tepesi (2006 m) yükselir. İlin güneydoğusunda Hüseyin Gazi dağı kültesi bulunur.

İlin arazisini Sakarya ve Kızılırmak nehirleri ile Çubuk Çayı, İncesu ve Ova Çayları sular.

İklimi: İlin geniş arazisinde yer yer iklim farklılıkları görülür. Güneyde, İç Anadolu ikliminin bariz özellikleri olan step iklimi, kuzeyde ise, Karadeniz ikliminin ılıman ve yağışlı halleri görülebilir. kara ikliminin hüküm sürdüğü bu bölgede kış sıcaklıkları düşük, yaz ise sıcak geçer. En sıcak ay Temmuz-Ağustos, en soğuk ay ise Ocak ayıdır.

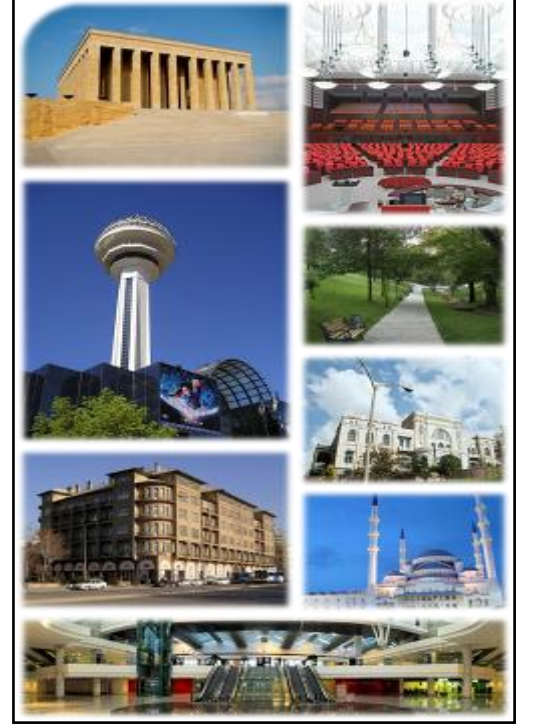

Bölgeye düşen yağış miktarları kuzey ve güney kesimlerde farklılık gösterir. Kuzeyde Kızılcahamam ve Çubuk, Karadeniz yağış rejimi özelliğini; güney ise İç Anadolu karakterini taşır. Bölgenin yapısı gereği özellikle kış aylarında sis olayı oldukça fazla görülür ve hayatı etkiler.

Tarihi: Ankara'nın kuruluş tarihi kesin olarak bilinmemekle birlikte yapılan araştırmalar, bölgedeki yerleşmelerin insanlık tarihi kadar eski olduğunu, bölgenin birçok medeniyete beşiklik ettiğini ortaya koymaktadır. Belgelere dayanmamakla birlikte ilk adının Galatlar tarafından 'Ankyra (Ancyra)' olarak verildiği ve zamanımıza kadar 'Angora', 'Engürü' ve 'Ankara' şeklinde değişime uğradığı tahmin edilmektedir.



Tarihi, Hitit devrine kadar takip edilebilen Ankara; daha sonra sırasıyla Frigyalılar, Kimmerler, Persler, Lidyalılar, Makedonyalılar, Galatlar, Romalılar ve Selçuklular'ın hâkimiyetinde kalmıştır. 1354 yılında Orhan Gazi'nin oğlu Süleyman Paşa tarafından Osmanlı topraklarına katılan Ankara; 1902 yılında 5 sancak, 21 kazayı kapsamakta iken 1924 tarihli Teşkilat-ı Esasiye Kanunu ile sancaklar kaldırılmış, Ankara'ya bağlı olan Kayseri, Yozgat, Kırşehir ve Çorum Sancaklarına da "İ" statüsü verilmiştir.

Temsil Kurulu'nun çalışmalarını yürütmek için karargâh olarak seçtiği Ankara'da 27 Aralık 1919'da büyük bir coşkuyla karşılanan Mustafa Kemal Atatürk, Türkiye Cumhuriyeti'nin temellerini de burada atmıştır. 23 Nisan 1920'de kurulan TBMM Hükümetinin idare merkezi ilan edilen Ankara, 13 Ekim 1923'te çıkarılan bir kanunla da Türkiye'nin Başkenti olmuştur.

Başkent olduktan sonra hızlı bir sosyal, ekonomik, siyasal, askeri ve kültürel gelişime sahne olan Ankara; bugün, tüm sektörler itibarıyla kalkınmış, ülkemizin ikinci büyük metropolü haline gelmiştir.

İLÇELER

Son yıllarda bazı illerle birlikte Ankara İli'nin de idari yapısını da önemli ölçüde değiştiren iki yasal düzenleme yürürlüğe girmiştir.

Birincisi: 23 Temmuz 2004 tarih ve 25531 sayılı Resmi Gazetede yayınlanarak yürürlüğe giren 5216 Sayılı Büyükşehir Belediyesi Kanunudur. Kanunla birlikte; 15 ilçe merkezi Büyükşehir Belediyesi sınırlarına girmiş, 21 belde belediyesi ilk kademe belediyesine, 205 köy muhtarlığı ise mahalle muhtarlığına dönüşmüştür. Ayrıca, 85orman köyü Büyükşehir Belediyesi sınırları içinde kalmıştır.

İkincisi: 22 Mart 2008 tarih ve 26824 sayılı resmi gazetede yayınlanan 5747 sayılı Kanundur. Düzenleme ile Pursaklar Beldesi ilçe haline getirilmiş olup, 36 belediyenin tüzel kişiliğine son verilmiştir. Kanun'dan dolayı bazı ilçe sınırlarının değişmesi ilçelerdeki köy ve mahalle sayılarının da değişmesine neden olmuştur.

Yukarıdaki iki düzenleme sonrasında Ankara'ya bağlı ilçe sayısı 25, belediye sayısı 31 (1 Büyükşehir belediyesi, 25 ilçe belediyesi, 5 ilk kademe belediyesi), mahalle sayısı 817 ve köy sayısı 661 olmuştur.

Ankara'nın Altındağ, Çankaya, Etimesgut, Keçiören, Mamak, Sincan, Yenimahalle, Akyurt, Ayaş, Bala, Beypazarı, Çamlıdere, Çubuk, Elmadağ, Evren, Gölbaşı, Güzül, Haymana, Kalecik, Kazan, Kızılcahamam, Nallıhan, Pursaklar, Polatlı ve Şereflikoçhisar olmak üzere 25 ilçesi bulunmaktadır.

Altındağ: Kent merkezine 1 km uzaklıkta, Selçuklular, Osmanlılar ve daha eski medeniyetleri kapsayan ilçede; Ankara Kalesi, Augustus Tapınağı, Julianus Sütunu, Roma Hamamı, Cumhuriyet



Anıtı, Anadolu Medeniyetleri Müzesi, Devlet Resim ve Heykel Müzesi, Etnografya Müzesi, Kurtuluş Savaşı Müzesi ve Cumhuriyet Müzesi bulunmaktadır. Ayrıca Karacabey, Ahi Şerafettin, Hacı Bayram Veli Efendi, Karyağdı, Gülbaba ve İzzettin Baba Türbeleri ile Hacı Bayram, Aslanhane, Ahi Elvan, Alaaddin, Zincirli ve Kurşunlu camileri de ilçe sınırları içerisindedir.

Beypazarı: Ankara'ya 99 km mesafede olan Beypazarı ilçesinin tarihi Hitit ve Friglere kadar uzanmaktadır. Beypazarı'nın bir piskoposluk merkezi olduğu, adının önceleri Lagania, Anastasiopolis olarak değiştirildiği tarihi eser ve haritalardan anlaşılmaktadır. Beypazarı, tarihi evleri, gümüş işçiliği ve havucu ile ünlü şirin bir ilçedir. Boğazkesen Kümbeti, Suluhan, Eski Hamam, Sultan Alaaddin Cami, Akşemseddin Cami, Kurşunlu Cami, Rüstem Paşa Hamamı, Gazi Gündüzalp Türbesi (Hırkatepe), Kara Davut Türbesi (Kuyumcutekke), Karaca Ahmet Türbesi, ilçe sınırları içerisinde olup görülmeye değer tarihi mekânlardır. İlçeye 10 km uzaklıkta bulunan Tekke Yaylası, 44 km uzaklıktaki Karaşar beldesinde bulunan Eğriova Yaylası ve Gölü, Dereli köyü civarında peri bacalarını andıran yapılar ilçenin ilgi çekici yerleridir.



Çankaya: Çankaya İlçesi, şehir merkezine 9 km. uzaklıktadır. Ankara'nın önemli ilçelerinden olan Çankaya İlçesi, il merkezine yakın pek çok semti içine alır. Atatürk Orman Çiftliği, Eymir Gölü, Elmadağ Kayak Tesisleri, Ahlatlıbel Spor ve Eğlence Merkezi ilçe sınırlarındadır.



Anıtkabir, T.B.M.M., Atatürk Müzesi, Atatürk Anıtı (Zafer Anıtı-Sıhhiye), MTA Genel Müdürlüğü Tabiat Tarihi Müzesi, Güvenlik Anıtı, Etnografya Atatürk Anıtı, Doğa Tarihi Müzesi, ODTÜ Arkeoloji Müzesi, Devlet Resim ve Heykel Sergi Salonu, Anıt Park, Botanik Bahçesi, Abdi İpekçi Parkı, Güven Park, Kurtuluş Parkı, Kuğulu Park, Milli Egemenlik Parkı, Ahmet Arif Parkı, 100. Yıl Kapalı Yüzme Havuzu, Belediye Buz Paten Sahası gibi spor alanları, Oyuncak Müzesi (Cebeci-Ankara Üniversitesi Eğitim Fakültesi), Hitit Anıtı, Atakule ilçe sınırları içerisindedir.

Çubuk: Çubuk, Ankara şehir merkezine 39 km uzaklıktadır. Aktepe' de bulunan bir kale harabesi ve Karadana Köyünde Oyulu Kaya Mezarı Hitit kalıntılarıdır.

Çubuk II. Barajı drenaj alanında bulunan ormanlık ile Karagöl mevkiinde bulunan ormanlık alanlar önemli mesire yerleridir.

Elmadağ: Kent merkezine 41 km. uzaklığındadır. Kökü Selçuklulara kadar uzanan halıcılık, el dokuması, kilim, heybe ve çantalar kültür zenginliklerini günümüze kadar getirmiştir.

Etimesgut: Etimesgut ilçesinin Ankara şehir merkezine uzaklığı 20 km. dir. Gazi Tren istasyonu ve Atatürk'ün İstanbul'a gidiş gelişlerinde uğurlandığı Etimesgut Tren İstasyonu tarihi yapı özellikleriyle dikkat çekicidir. Etimesgut'a adını veren Ahi Mes'ud, Ahi Elvan gibi Türk büyüklerinden, Ahi Elvan Hazretlerinin Türbesi Elvanköy' de Elvanköy Cami avlusunda bulunmaktadır.

Gölbaşı: Ankara'ya 20 Km. uzaklıktaki Gölbaşı ve çevresi Ankara'nın mesire, sayfiye, turizm ve sanayi bölgesi durumundadır. Mogan ve Eymir Gölleri, doğal güzelliği, temiz havası ve balık üretimi ile ilçeye turistik bir değer kazandırmaktadır.

İlçe sınırlarında, İncek, Hacılar ve Tulumtaş köyleri arasındaki Karayatak Tepe Mevkiinde yer alan Tulumtaş Mağarasında görülmeye değer dikit, sarkıtve sütunlar bulunmaktadır.

Keçiören: Keçiören ilçesinin Ankara şehir merkezine uzaklığı 3 km. dir. Ankara'nın Merkez ilçelerinden biridir. Mustafa Kemal'in Kurtuluş Savaşına hazırlandığı ve karargâh olarak kullandığı Ankara Eski Tarım Okulu bugün müze olarak Keçiören sınırları içerisindedir.

Mamak: Mamak ilçesinin şehir merkezine uzaklığı 7 km. dir. İlçede kültür hizmetlerini yerine getirmek için şimdiki Belediye Başkanlık Binasının yer aldığı Konservatuar Binası bulunmaktadır. Ayrıca 75. Yıl Cumhuriyet Anfi Tiyatrosu, kültürel faaliyet varlıklarından sayılabilir. Tabiat varlıkları olarak Hatip Çayı, Bayındır Barajı ve önemli 4 mesire yerlerindedir.



Polatlı: Polatlı ilçesinin şehir merkezine uzaklığı 78 km. dir. Bugünkü Polatlı'nın 20 m. kuzeybatısına düşen Yassıhöyük Köyü ve çevresi bölgede gerçek bir tarih başlangıcı sayılabilir. Bu çevrede 86 adet tümülüs ve kral mezarları ve kalıntıları ilçe merkezinde de tümülüs ve şehir kalıntıları bulunmaktadır.

Pursaklar: 22 Mart 2008 tarih ve 26824 Sayılı Resmi Gazetede yayımlanan 5747 Sayılı Kanunla Pursaklar ilçesi kurularak Saray, Altınova ve Sirkeli belediyeleri mahalleye dönüştürülerek Pursaklara bağlanmıştır.

Sincan: Sincan'ın şehir merkezine uzaklığı 27 km. dir. Sincan çevresinde yapılan bazı kazılarda Selçuklulara ait eserlerin bulunması XI. Yüzyılda Sincan ve çevresinde yerleşim olduğuna dair önemli ipuçları vermektedir. İstanbul-Bağdat tren yolu 1892 Sincan köyden geçmiştir. 1926 Devlet Demir Yolları arşivlerinde "Hattın devamında 8-10 hanelik bir köy, hatta yakın olan bir de cami var" şeklinde yazılmaktadır. 30.11.1983 tarih ve 2963 Sayılı Yasa ile Sincan İlçe haline dönüştürülmüştür. Bakanlar Kurulu'nun 08.03.1988 gün ve 88/12721 sayılı kararı ile Ankara Büyükşehir Belediyesi sınırları içine alınmıştır.

Yenimahalle: Yenimahalle'nin şehir merkezine uzaklığı 5 km. dir. Kent Merkezinde yer alan Yenimahalle'nin tarihini vurgulayan eserler arasında Selçuklu Hükümdarı Alaaddin Keykubat tarafından 1222 yılında eski Bağdat Ticaret yolunun geçtiği Ankara Çayı üzerinde yaptırılan Akköprü sayılabilir. Tarihi özelliğini hala korumakta olan Köprü, 4 büyük, 3 küçük olmak üzere 7 kemerden oluşmuştur.

Bölgenin Ulaşım Ağındaki Yeri

Karayolu

Ankara'da konut alanlarını eski kent merkezi Ulus ile yeni kent merkezi Kızılay ve civarına bağlayan Doğu-Batı (Çankaya-Keçiören) ve Kuzey-Güney (Bahçelievler-Cebeci) yönünde iki ana arter bulunmaktadır.

Metropolitan ölçekte transit trafiği kent içine sokmayarak kent içi ulaşımı rahatlamak amacıyla çevre yolu devreye girmiştir.

Kentin toplu taşıma hizmeti belediye ve özel sektör tarafından yürütülmekte ve ağırlıklı bu iki ana arter üzerinde sürdürülmektedir.

Ankara ülke içindeki konumu ve başkentlik işlevi nedeniyle ulaşım bağlantıları gelişmiş bir kenttir. En önemli bağlantılar; (E-5) Karayolu: Edirne, İstanbul, İzmit, Adapazarı ve Bolu üzerinden Ankara'ya ulaşır ve Adana üzerinden Anadolu'yu kat ederek Ortadoğu ülkelerine devam eder. (E-23) Karayolu: İzmir, Uşak, Afyon üzerinden Ankara'ya gelir ve Yozgat, Sivas, Erzincan, Erzurum, Ağrı ve İran'a uzanır. Bunların dışında Ankara-Afyon-Isparta- Antalya- Ankara- Konya- Silifke, Ankara-Çorum-Samsun, Ankara, Çankırı -Kastamonu, Ankara-Eskişehir-Bursa-Balıkesir-Çanakkale, Ankara-Gerede-Zonguldak karayolu bağlantıları vardır.

İlin Adı	Uzaklık	İlin Adı	Uzaklık
Kırıkkale	77 km	Konya	258 km
Çankırı	131 km	Nevşehir	275 km
Kırşehir	185 km	Kayseri	319 km
Yozgat	219 km	Niğde	346 km
Aksaray	225 km	Sivas	443 km
Eskişehir	233 km	İstanbul	453 km

Ankara içi ulaşımda otobüsler 300'ü aşkın hat sayısı ile önemli bir yer tutmaktadır.

Ankara Şehirlerarası Terminal İşletmesi (AŞTİ)

Mülkiyeti Ankara Büyükşehir Belediyesi'ne ait olan Ankara Şehirlerarası Terminal İşletmesinin (AŞTİ) temeli 1987 yılında atılmıştır. İşletme binasının ihtiyaçlara en uygun şekilde cevap verilebilmesini sağlamak amacıyla belediye tarafından proje yarışması düzenlenmiştir. İnşa çalışmaları Ceylan İnşaat tarafından yürütülen işletme 1995 tarihinde faaliyete geçmiştir. İşletme 541.241 m² arazi üzerinde, kapalı alanı 228.520 m² 'dir.

İşletmeden yararlanan yolcu sayısı mesai günlerinde yaklaşık 150.000 kişiye, bayram ve resmi tatillere rastlayan günlerde ise yaklaşık 500.000 kişiye kadar ulaşmaktadır. Yoğun günlerde günlük ortalama iki bin civarında otobüs yolcu getirmekte ve yolcu olarak çıkış yapmaktadır.

Havayolu

Ankara/Esenboğa Hava Limanı 1955 yılında hizmete girmiştir. Toplam 7.500.000 m²'lik alana kurulu bulunan Hava Limanında 182.000 m²'lik iç ve dış hat ortak kullanımlı 10.000.000 Yolcu / Yıl kapasiteli terminal mevcuttur. Hava Limanında kompozit beton kaplamalı 3750x60 metre ve 3750x45 metre boyutlarında iki adet pist bulunmaktadır. Yapı işlet-devret modeli ile gerçekleşen yeni iç ve dış hatlar terminali, 13 Ekim 2006 tarihinde hizmete verilmiş olup aşağıdaki özelliklere sahiptir.



- 168 bin m²'lik alan,
- 10 milyon yolcu/yıl kapasite,
- 18 adet yolcu köprüsü,
- 34 pasaport kontuarı,
- 123.000 m²'lik alan üzerinde 4.000 araç park kapasiteli kapalı otopark.

Demiryolu

Ankara-İstanbul, Ankara-İzmir, Ankara-Balıkesir, Ankara-Isparta-Burdur, Ankara-Zonguldak, Ankara-Adana, Ankara-Elazığ-Diyarbakır güzergâhlarında trenle ulaşım mevcuttur.



ANKARA-İSTANBUL HIZLI TREN PROJESİ

08.06.2003 temel atılmasının ardından 10.12.2003 tarihinde çalışmalara başlanmıştır. Hızlı Tren Projesi, Ankara-İstanbul arasındaki mevcut hattan bağımsız 250 km/saat hıza uygun, tamamı elektrikli, sinyalli yeni çift hattı hızlı demiryolu yapımını içermektedir. Projenin toplam uzunluğu 533 km olup, Projenin kesimlerini;

- Ankara-Sincan (24 km)
- Sincan-Esenkent (15 km)
- Esenkent-Eskişehir (206 km)
- Eskişehir - İnönü (30 km)
- İnönü-Vezirhan (54 km)
- Vezirhan- Köseköy (104 km)
- Köseköy - Gebze (56 km)

oluşturmaktadır.

44 km'lik Gebze-Haydarpaşa kesimi ise Marmaray projesi ile yüzeysel metroya dönüşeceği için Ankara-İstanbul Hızlı Tren Projesi'ne dahil edilmemiştir.



ANKARA - KONYA HIZLI TREN PROJESİ

Ankara ile Konya arasındaki hızlı tren hattı 23 Ağustos 2011 tarihinde hizmete açılmıştır. 212 km uzunluğunda olan Ankara-Konya Hızlı Tren Hattı 4,5 yılda tamamlanmış olup seyahat süresi 1 saat 30 dakikaya inmiştir. Tümüyle Türk proje yöneticileri ve mühendisler tarafından yapılan hızlı tren hattıyla Konya- İstanbul arasındaki 12 saat 25 dk'lık seyahat süresi Ankara İstanbul Hızlı Tren Projesi'nin tamamlanması ile 3 saat 30 dakikaya inecektir. 250 km hıza uygun olarak çift hatlı, elektrikli sinyalli inşa edilen Ankara Konya Hızlı Tren Hattı 306 km uzunluğundadır. Proje kapsamında 7 köprü, 27 üstgeçit, 83 altgeçit, 143 menfez, 2030 metre uzunluğunda tüneller yapılmıştır.

Konya'nın sosyal, kültürel, turistik ve ekonomik gelişimine önemli katkıda bulunan Ankara Konya Hızlı Tren Hattı'nda seferlerin artırılmasıyla birlikte günde 16 sefer yapılmaktadır.

ANKARA RAYLI TOPLUTAŞIMA

Ankara'daki kent içi raylı toplu taşıma hizmetleri 1929'da başlayan banliyö treni, 1996'da işletmeye açılan Ankaray hafif raylı toplu taşıma sistemi ve 1997'de ve 2014'de işletmeye açılan Ankara metrosu hatlarından oluşmaktadır.

Banliyö Demiryolu İşletmesi

Sincan ile Kayaş arasında Ankara'yı doğu batı yönünde kesen ve kenti ikiye bölen kent içi banliyö taşıma sisteminin Sincan-Ankara arası 25 km, Ankara-Kayaş arası hat uzunluğu 12 km olmak üzere toplam 37 km'dir. Hat 28 istasyonla hizmet vermektedir. Hattın tamamı çift hatlı ve hat aynı zamanda şehirlerarası yolcu ve yük taşımacılığına da hizmet vermektedir.

Banliyö demiryolu işletmesi ile günlük taşınan yolcu sayısı yaklaşık 100 000 dir. Toplu taşımadaki payı %2-3 düzeyindedir. Doruk saatlerde 10 dakika, doruk saatler dışında 15-20 dakika aralıklarla sefer yapan elektrikli dizeller kullanılarak hizmet verilmektedir. Yolcu potansiyeli olmayan istasyonlardaki duruşlar sistemin hızını yavaşlatmakta, yolculuk süresini artırmaktadır.

Banliyö treni ile diğer raylı toplu taşıma sistemleri 3 noktada kesişmektedir. Batıkent-Kızılay metro hattı ile Sıhhiye'de, Ankaray hattı ile Tandoğan ve Kurtuluş'ta aktarma yapma imkanı doğmaktadır. Ancak

raylı sistemler ile fiyatlandırma, bilet sistemi ve zaman tarifelerinin bütünleşmesinin sağlanmaması aktarmalı yolculukları azaltmaktadır.

Sincan ve Etimesgut'taki kentsel gelişme eğilimleri gelecekte de banliyö hattında çok yüksek yolculuk istemleri yaratacaktır. Ancak yapımına başlanan Ankara metrosunun 3. aşaması olan Batıkent-Sincan uzantısının işletmeye açılması gelecekte banliyö sisteminin yolculuk istemlerini birçok özelliği ile banliyö trenine göre daha üstün olan metroya kaydıracaktır.

Ankara Metro Hattı

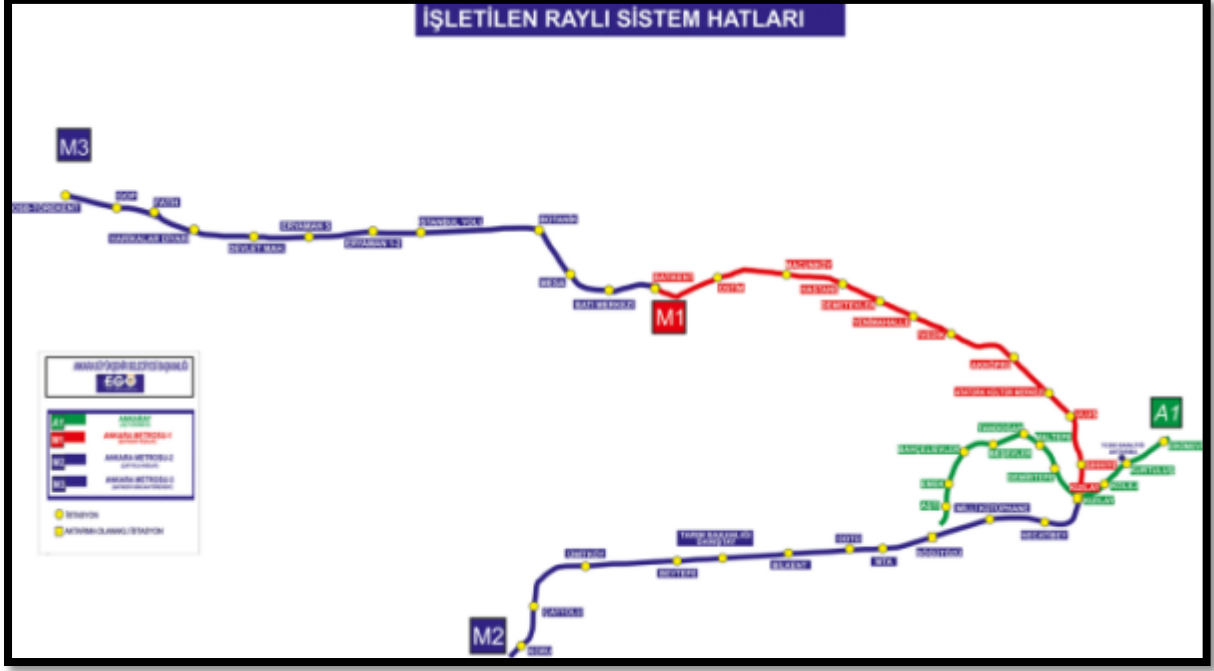

Ankara Metrosu güzergahları ve istasyonları

Kızılay ile Batıkent arasındaki (ağır raylı sistem niteliğindeki) metro hattının ilk aşaması toplam 14,6 km uzunluğunda, 12 istasyonlu, çift hatlı olarak Aralık 1997'de işletmeye açılmıştır. İstanbul yolu koridoru üzerindeki orta ve düşük gelirli konut bölgelerine ve ana kuzey-güney aksının bazı kesimlerine hizmet veren hat, geleneksel kent merkezi Ulus ile yeni merkez Kızılay'ı birleştiren stratejik bir konuma sahiptir.

Ulaşım Ana Planı'nın iş gününde yolcu kapasitesi talebi 650 bin, yıllık yolcu kapasitesi talebi 165 milyon, doruk saat yolcu kapasitesi bir yönde 80 bin yolcu olarak tahmin edilmektedir. Hattın tamamının karayolu taşıt trafiğinden korunmuş olması nedeniyle azami tren işletme hızı 80 km/h, ortalama işletme hızı 38 km/h'dir. Otomatik hızlı raylı taşıma sistemi olarak tanımlanan tren kontrol sisteminde telsiz şebekesi ve bir telefon sistemi vasıtasıyla İşletme Merkezi ile çok yönlü bir iletişim sağlanmaktadır. İstasyonlar arası ortalama mesafe 1300 metredir. Taşıma kapasitesinin yüksek olması ve durak aralıklarının yürüme mesafesi dışında kalması, sistemin besleme servislerine ihtiyaç duymasına neden olmaktadır.

Ankaray Hafif Raylı Sistem Hattı

Ankara'nın Aşti (Ankara Şehirlerarası Terminali İşletmesi) ve Dikimevi arasında ki, Ankara kentiçi ulaşımı açısından ikinci derecede önemli eksen üzerinde yer alan 8,6 km'lik uzunluğunda, 11 istasyonlu hafif raylı toplu taşıma sistemi Ankaray ticari işletmeye Ağustos 1996'da açılmıştır.

Gün içinde 06:00 ile 24:00 saatleri arasında kış tarifesinde zirve saatte 4 dakika 20 saniye, yaz tarifesinde 6 dakika sefer aralığı ile hizmet vermektedir. Zirve dışı saatlerde sefer aralığı 7-10 dakika arasında değişmektedir. Sefer süresi zirve saatte 34 dakika, zirve dışı saatte 36 dakikadır.

Hattın tamamı karayolu taşıt trafiğinden tamamen korunmuş ve %90'ı, yani 8 km'si tüneldedir. Ankaray araçları işletimde azami 80 km/saat ve ortalama ticari hız 35 km/saat seyir hızlarında gidecek şekilde tasarlanmıştır.

Taşıma kapasitesi tek yönde ve saatte 3 dakikalık dizi aralığı ile 16 000 yolcudur. Daha fazla araç ile taşıma kapasitesini tek yönde ve saatte 25 000 yolcuya yükseltmek, 2 dakikalık dizi aralığı ile mümkün olmaktadır.

Ortalama istasyon aralığı 783 metre, minimum istasyon aralığı 538 m. (Tandoğan-Maltepe), maksimum istasyon aralığı 994 metredir (Emek Bahçelievler).

Ankaray hafif raylı sistemi güzergâhının, kentlin yolculuk çekim alanlarından (Bahçelievler-Emek iş ve alışveriş merkezi, Gazi Üniversitesi fakülteleri, Ankara Üniversitesi Fakülteleri, Teknik ve Mesleki Okullar, Gazi Tıp fakültesi ve Diş hekimliği fakülteleri, Başkent hastanesi ve Ankara şehirlerarası otobüs terminali) geçiyor olması ve durak aralıklarının metroya göre daha kısa olması sebebiyle otobüs besleme hatlarının sayısı da azdır.

Kızılay - Çayyolu-2 Metro Hattı

Yapım çalışmalarına 27.09.2002 tarihinde başlanan Kızılay-Çayyolu Metro Hattı Bina ve İnşaat çalışmaları üç aşamalı olup toplam 16.590 metre hat ve 11 istasyondan oluşmaktadır. Bu hattın birinci aşaması Söğütözü (AŞTİ)-Ümitköy, ikinci aşaması Söğütözü-Necatibey, üçüncü aşaması da Kızılay-Çayyolu 2 arası inşaat tamamlama işleri olarak projelendirilmiştir. Bina ve inşaat çalışmaları Nisan 2011 tarihine kadar Ego Genel Müdürlüğü tarafından yürütülmüş olup, kalan işlerin tamamlanması için Ulaştırma Bakanlığına 25.04.2011 tarihinde yapılan protokol ile devir edilmiştir. Bu hattın tamamlama çalışmaları için ilgili Bakanlıkça 13.12.2011 tarihinde ihale ve 09.02.2012 tarihinde sözleşmesi yapılarak çalışmalara başlanılmıştır. 13 Mart 2014 tarihinde hizmete açılmıştır.

Batıkent-Sincan/Törekent Metro Hattı

Batıkent-Sincan/ Törekent arasında 15.360 metre hat ve 11 istasyon olarak projelendirilen hattın bina ve inşaat yapım çalışmalarına 19.02.2001 tarihinde başlanmıştır. Bu hat; İşletme halinde olan Kızılay-Batıkent Metrosunun devamı niteliğindedir. Ayrıca Batıkent-Sincan Metro hattı, Kızılay –Batıkent Metro Hattı üzerinden devam ederek, yapım çalışmaları devam eden Kızılay-Çayyolu Metrosu ile Çayyolu' na kadar kesintisiz ulaşım imkanı sunacaktır.

Bina ve inşaat çalışmaları Nisan 2011 tarihine kadar Ego Genel Müdürlüğü tarafından yapılmış ve kalan işlerin tamamlanması için Ulaştırma Bakanlığına 25.04.2011 tarihinde yapılan protokol ile devir edilmiştir. Bu hat için ilgili Bakanlıkça 12.12.2011 tarihinde ihalesi, 09.02.2012 tarihinde sözleşmesi yapılarak başlatılan çalışma normal bitiş süresinden önce tamamlanarak 12.02.2014 tarihinde hizmete açılmıştır.

Keçiören - Atatürk Kültür Merkezi - Kızılay Metrosu

Tandoğan-Keçiören arasında 10.582 metre hat ve 11 istasyon olarak projelendirilen hattın bina ve inşaat yapım çalışmalarına 15.07.2003 tarihinde başlanmıştır. Keçiören- AKM istasyonları arasındaki 9.220 metre hat ve 9 istasyonu kapsayan kısmı 25.04.2011 tarihinde yapılan protokolle Ulaştırma Bakanlığına devredilmiştir. Bu hat için ilgili Bakanlıkça 13.12.2011 tarihinde ihalesi, 02.02.2012 tarihinde sözleşmesi yapılarak çalışmalara başlanılmış olup 05.12.2017 tarihinde Ankara Büyükşehir Belediyesi tarafından devir alınarak işletmeye alınmıştır.

Ulaştırma Bakanlığınca AKM istasyonundan itibaren TCDD Hızlı Tren GAR'ı üzerinden Kızılay'a bağlanmasıyla ilgili (3,3 km hat, 3 istasyon) çalışmaları devam etmektedir.

Bölgenin Nüfus Yapısı

Ankara İli ve ilçelerinin nüfus büyüklükleri ve yerleşim biçimi aşağıdaki tabloda verilmiştir. Toplam il nüfusu 2019 yılı itibariyle 5.639.076kişidir.

İlçe	İlçe Nüfusu	Erkek Nüfusu	Kadın Nüfusu	Nüfus Yüzdesi
Çankaya	944.609	452.729	491.880	16,75%
Keçiören	939.161	460.957	478.204	16,65%
Yenimahalle	687.093	335.108	351.985	12,18%
Mamak	665.978	332.512	333.466	11,81%
Etimesgut	587.052	293.425	293.627	10,41%
Sincan	535.637	272.962	262.675	9,50%
Altındağ	389.510	196.344	193.166	6,91%
Pursaklar	150.488	75.353	75.135	2,67%
Gölbaşı	138.944	70.006	68.938	2,46%
Polatlı	125.075	62.599	62.476	2,22%
Çubuk	90.764	45.467	45.297	1,61%
Kahramankazan	54.806	28.008	26.798	0,97%
Beypazarı	48.371	24.172	24.199	0,86%
Elmadağ	45.557	22.675	22.882	0,81%
Akyurt	36.123	18.462	17.661	0,64%
Şereflikoçhisar	33.821	17.005	16.816	0,60%
Haymana	30.930	16.098	14.832	0,55%
Bala	30.280	16.562	13.718	0,54%
Kızılcahamam	28.350	14.384	13.966	0,50%
Nallıhan	27.579	13.684	13.895	0,49%
Ayaş	13.900	7.335	6.565	0,25%
Kalecik	13.234	6.922	6.312	0,23%
Çamlıdere	9.825	5.151	4.674	0,17%
Güdül	8.892	4.396	4.496	0,16%
Evren	3.097	1.534	1.563	0,05%

Kaynak: Türkiye İstatistik Kurumu ADNKS 2019

5 TAŞINMAZLARIN ÖZELLİKLERİ VE DEĞERLEMEDE BAZ ALINAN VERİLER

5.1 Gayrimenkulün Fiziki, Yapısal, Teknik ve İnşaat Özellikleri

1847 Ada 9 Parsel

Değerlemeye konu taşınmaz, Ankara İli, Akyurt İlçesi, Balıkhisar Mahallesi'nde 1847 Ada 9 parselde bulunan 'Arsa' vasıflı taşınmaz 9.635,00 m² alanlıdır. Taşınmaz düz bir alanda olup yamuk bir geometrik şekle sahiptir. Taşınmaz üzerinde herhangi bir yapı bulunmamaktadır. Parselin batı yönünde 25m'lik imar yoluna yaklaşık 96 m. cephesi bulunmaktadır. Ancak bu yol henüz açılmamıştır. Kuzey cepheden 1847 ada 10 parselde yaklaşık 113 m. cephesi vardır. Taşınmazın etrafı tel örgüyle çevrilmiş ve sınırları belirlenmiş durumdadır.

1847 Ada 10 Parsel

Değerlemeye konu taşınmaz, Ankara İli, Akyurt İlçesi, Balıkhisar Mahallesi'nde 1847 Ada 10 parselde bulunan 'Arsa' vasıflı taşınmaz olup 10.000,00 m² alanlıdır. Taşınmaz düz bir alanda olup yamuk bir geometrik şekle sahiptir. Taşınmaz üzerinde 4 adet yapı bulunmakta olup, yaklaşık 130 m², yaklaşık 85 m², yaklaşık olarak 12 m², yaklaşık 18 m² alanlılardır. Yapılar basit yapı tarzındadırlar. Yapılara ait ruhsat bulunmamakta olup, müşteri talebi kapsamında değerlemede dikkate alınmamıştır. Parselin batı yönünde 25m'lik imar yoluna yaklaşık 67 m. ve kuzey yönünde yaklaşık 127 m. asfalt yola cephesi bulunmaktadır. Taşınmazın etrafı tel örgüyle çevrilmiş ve sınırları belirlenmiştir.

5.1.1 Bağımsız Bölümlere İlişkin Bilgiler

Değerleme konusu taşınmaz ana taşınmaz niteliğinde olup herhangi bir kat irtifakı bulunmamakta, bağımsız bölüm içermemektedir.

5.2 Gayrimenkulün Değerleme Tarihi İtibarıyla Hangi Amaçla Kullanıldığı, Gayrimenkul Arsa Veya Arazi İse Üzerinde Herhangi Bir Yapı Bulunup Bulunmadığı ve Varsa, Bu Yapıların Hangi Amaçla Kullanıldığı Hakkında Bilgi

Rapor tarihi itibarıyla; değerlendirme konusu taşınmazlardan 1847 ada 9 parsel üzerinde herhangi bir yapının olmadığı, 1847 ada 10 parsel üzerinde bulunan yapıların ise genel olarak depo olarak kullanıldığı bilgisi edinilmiştir.

5.3 Varsa Mevcut Yapıyla Veya İnşaatı Devam Eden Projeyle İlgili Tespit Edilen Ruhsata Aykırı Durumlara İlişkin Bilgiler

1847 ada 10 parsel üzerinde bulunan yapılar için ilgili belediyede yapılan incelemede, herhangi bir yasal evraka ulaşılamamıştır.

5.4 Ruhsat Alınmış Yapılarda Yapılan Değişikliklerin 3194 Sayılı İmar Kanununun 21.Maddesi kapsamında Yeniden Ruhsat Alınmasını Gerektirir Değişiklikler Olup Olmadığı Hakkında Bilgi

Raporlama tarihi itibarıyla; 1847 ada 10 parsel üzerinde yer alan yapılar ile ilgili belediyede yapılan incelemede herhangi bir arşiv evrakının olmadığı bilgisi edinilmiştir.

6 DEĞERLEME İŞLEMİNDE KULLANILAN YÖNTEMLER, VARSAYIMLAR VE NEDENLERİ

6.1 Pazar Yaklaşımı

Pazar yaklaşımı varlığın, fiyat bilgisi elde edilebilir olan aynı veya karşılaştırılabilir (benzer) varlıklarla karşılaştırılması suretiyle gösterge niteliğindeki değer belirlendiği yaklaşımı ifade eder.

Birçok varlığın benzer olmayan unsurlardan oluşan yapısı, pazarda birbirinin aynı veya benzeyen varlıkları içeren işlemlere ilişkin bir kanıtın genelde bulunamayacağı anlamına gelir. Pazar yaklaşımının kullanılmadığı durumlarda dahi, diğer yaklaşımların uygulanmasında pazara dayalı girdilerin azami kullanımı gerekli görülmektedir (örneğin, etkin getiriler ve getiri oranları gibi pazara dayalı değerlendirme ölçütleri).

Karşılaştırılabilir pazar bilgisinin varlığın tıpatıp veya önemli ölçüde benzeriyle ilişkili olmaması halinde, değerlemeyi gerçekleştirenin karşılaştırılabilir varlıklar ile değerlendirme konusu varlık arasında niteliksel ve niceliksel benzerliklerin ve farklılıkların karşılaştırmalı bir analizini yapması gerekir. Bu karşılaştırmalı analize dayalı düzeltme yapılmasına genelde ihtiyaç duyulacaktır. Bu düzeltmelerin makul olması ve değerlemeyi gerçekleştirenlerin düzeltmelerin gerekçeleri ile nasıl sayısallaştırdıklarına raporlarında yer vermeleri gerekir.

6.2 Gelir Yaklaşımı

Gelir yaklaşımı, gösterge niteliğindeki değer, gelecekteki nakit akışlarının tek bir cari değere dönüştürülmesi ile belirlenmesini sağlar. Gelir yaklaşımında varlığın değeri, varlık tarafından yaratılan gelirlerin, nakit akışlarının veya maliyet tasarruflarının bugünkü değerine dayanılarak tespit edilir.

Gelir yaklaşımının temelini, yatırımcıların yatırımlarından getiri elde etmeyi beklemeleri ve bu getirinin yatırıma ilişkin algılanan risk seviyesini yansıtmasının gerekli görülmesi teşkil eder.

Genel olarak yatırımcıların sadece sistematik risk (“pazar riski” veya “çeşitlendirmeye giderilemeyen risk” olarak da bilinir) için ek getiri elde etmeleri beklenir.

Gelir Yaklaşımı Yöntemleri

Gelir yaklaşımının çok sayıda uygulama yolunun bulunmasına karşın, gelir yaklaşımı kapsamındaki yöntemler fiilen gelecekteki nakit tutarların bugünkü değere indirgenmesine dayanmaktadır.

İndirgenmiş Nakit Akışları (İNA) Yöntemi

İNA yönteminde, tahmini nakit akışları değerlendirme tarihine indirgenmekte ve bu işlem varlığın bugünkü değeriyle sonuçlanmaktadır. Uzun ömürlü veya sonsuz ömürlü varlıklarla ilgili bazı durumlarda, İNA, varlığın kesin tahmin süresinin sonundaki değeri temsil eden devam eden değeri içerebilir. Diğer durumlarda, varlığın değeri kesin tahmin süresi bulunmayan bir devam eden değer tek başına kullanılarak hesaplanabilir. Bu bazen gelir kapitalizasyonu yöntemi olarak nitelendirilir.

6.3 Maliyet Yaklaşımı

Maliyet yaklaşımı, bir alıcının, gereksiz külfet doğuran zaman, elverişsizlik, risk gibi etkenler söz konusu olmadıkça, belli bir varlık için, ister satın alma, isterse yapım yoluyla edinilmiş olsun, kendisine eşit faydaya sahip başka bir varlığı elde etme maliyetinden daha fazla ödeme yapmayacağı ekonomik ilkesinin uygulanmasıyla gösterge niteliğindeki değer belirlendiği yaklaşımdır. Bu yaklaşımda, bir varlığın cari ikame maliyetinin veya yeniden üretim maliyetinin hesaplanması ve fiziksel bozulma ve diğer biçimlerde gerçekleşen tüm yıpranma paylarının düşülmesi suretiyle gösterge niteliğindeki değer belirlenmektedir.

Aşağıda yer verilen durumlarda, maliyet yaklaşımının uygulanması ve bu yaklaşıma önemli ve/veya anlamlı ağırlık verilmesi gerekli görülmektedir:

- Katılımcıların değerlendirme konusu varlıkla önemli ölçüde aynı faydaya sahip bir varlığı asal kısıtlamalar olmaksızın yeniden oluşturabilmesi ve varlığın, katılımcıları değerlendirme konusu varlığı bir an evvel kullanabilmeleri için önemli bir prim ödemeye razı olmak durumunda kalmayacakları kadar, kısa bir sürede yeniden oluşturulabilmesi,
- Varlığın doğrudan gelir yaratmaması ve varlığın kendine özgü niteliğinin gelir yaklaşımını veya pazar yaklaşımını olanaksız kılması,
- Kullanılan değer esasının temel olarak ikame değeri örneğinde olduğu gibi ikame maliyetine dayanması.

6.4 Uygun Görülen Değerleme Yöntemlerinin Seçilmesinin Nedenleri

Değerlemede; konu taşınmazlara benzer özelliklerde karşılaştırılabilir satılık taşınmaz emsalleri tespit edilmiştir. Değerleme konusu taşınmazlara emsal olabilecek taşınmaz bilgilerine ulaşılabilir olması, yakın çevresindeki taşınmazların pazar yaklaşımı yöntemine göre el değiştiriyor olması dikkate alınarak “Pazar Yaklaşımı” uygulanmıştır. Taşınmazların yakın çevresindeki emsalleri incelenmiş, bölge emlak temsilcileri ve ilgili idarelerden alınan bilgiler emsal veri olarak değerlendirilmiş, konu taşınmazlar pazar yaklaşımı değerlendirme yöntemine göre değerlendirilmiştir. 1847 Ada 10 Parsel üzerindeki yapılar ruhsatsız olup, müşteri talebi kapsamında değerlendirilmede dikkate alınmamıştır.

6.5 Gayrimenkulün Değerini Olumlu/Olumsuz Yönde Etkileyen Faktörler

Gayrimenkulün değerini etkileyen olumlu faktörler:

- Ulaşım imkânlarının kolay olması,
- Her iki parselin de İmarlı olması
- Esenboğa Havalimanına çok yakın konumlu olmaları,
- Özal Bulvarı'na ikinci parsel konumunda olmaları,
- Parsellerin her ikisinin de açılacak olan 25 metrelik İmar yoluna cepheli olması,
- 1847 ada 10 parselin kuzey yönde cephe aldığı yolun mahallen mevcut asfalt yol olması.

Gayrimenkulün değerini etkileyen olumsuz faktörler:

- Dünyada ve Türkiye'de ekonomide durgunluk, kredi faiz oranları ve döviz kurlarındaki dalgalanma
- Bölge ve çevresinde rapora konu taşınmazlar benzeri boş parsel arzının mevcut olması.

6.6 Pazar Yaklaşımına Göre Değerleme Analizi

Bölgeden temin edilen emsal verilerin incelenmesi, bölge emlak temsilcileri ve idareden edinilen bilgilerin yorumlanması, taşınmazın yerinde ve çevresinde yapılan incelemeler sonucunda taşınmazlar ile ilgili yapılan değerlendirme çalışması aşağıdaki tabloda verilmiştir.

6.6.1 Değerlemede Esas Alınan Emsal Veriler ve Bu Verilerin Kaynağına İlişkin Bilgiler

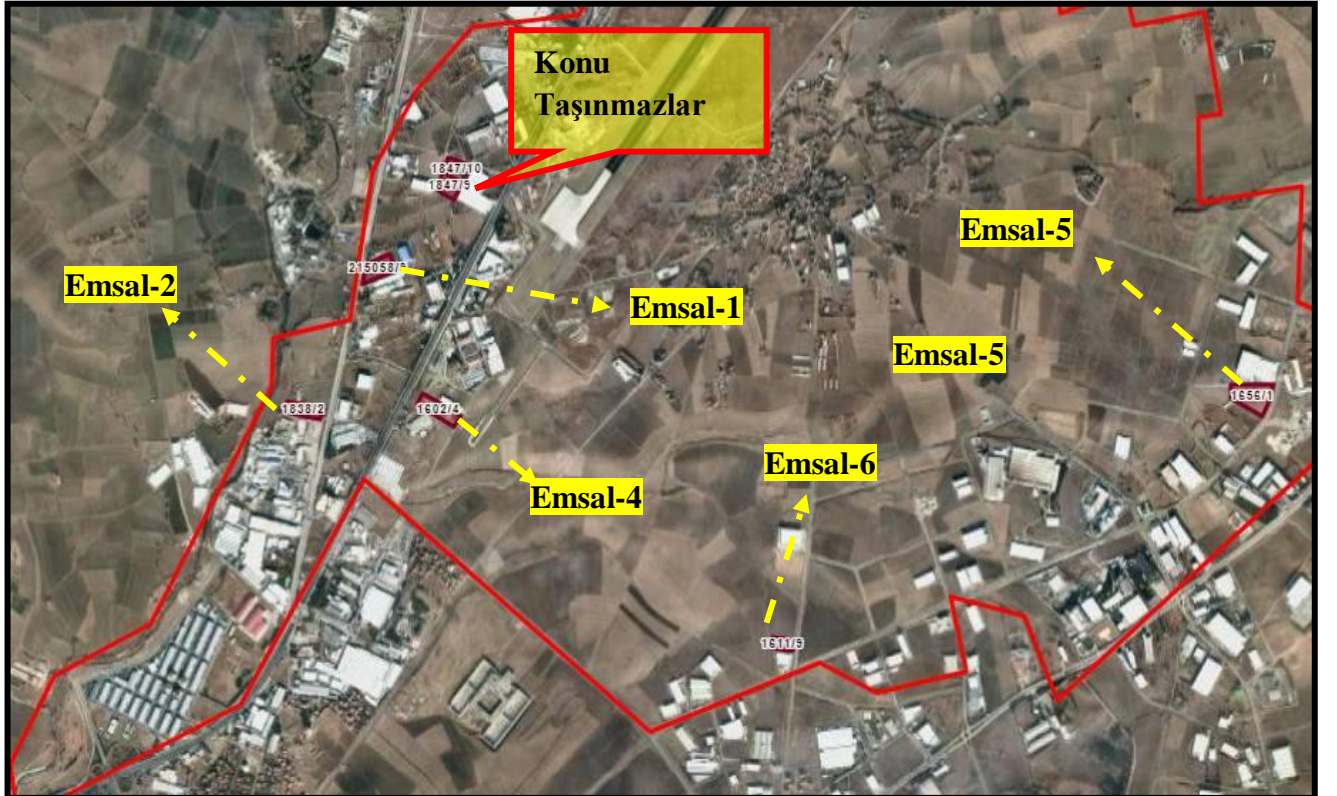

EMSAL-1 SATILIK ARSA	Değerleme konusu taşınmazlar ile aynı mahallede 215058 ada 9 parselde konumlu sanayi imarlı Emsal:1 olduğu beyan edilen (kentsel servis alanı imarlı olduğu düşünülen) olan 9732 m ² arsa emlak ofisi tarafından 10.000.000TL bedel ile pazarlıklı olarak satılıktır. (1.028 TL/m²) Endercan Yoldar: 0 533 705 53 34
EMSAL-2	Değerleme konusu taşınmazlar ile yakın olan Balıkhisar-imar mahallesi 1838 ada 2 parselde

SATILIK ARSA	konumlu Kentsel Servis alanı imarlı Emsal: 1 olan 9.967 m ² arsa emlak ofisi tarafından 11.200.000 TL bedel ile pazarlıklı olarak satılıktır. (1.124 TL/m²) Coldwell Banker Via: 0 553 614 04 03
EMSAL-3 SATILIK ARSA	Değerleme konusu taşınmazlar ile yakın olan Balıkhisar mahallesinde konumlu Lojistik Merkez alanı imarlı Emsal: 1 olan 11.153m ² arsa emlak ofisi tarafından 13.400.000 TL bedel ile pazarlıklı olarak satılıktır. (1.101 TL/m²) Site Emlak Halkalı Atakent: 0 532 224 55 63
EMSAL-4 SATILIK ARSA	Değerleme konusu taşınmaz ile yakın Balıkhisar-İmar Mahallesi 1602 ada 4 parselde konumlu toplam 13.000 m ² alana sahip Kentsel Servis alanı imarlı E:1 yapılaşma koşuluna sahip arsa emlak ofisi tarafından 18.500.000TL bedel ile satılıktır. (1.423 TL/m²) Arslanlar Emlak: 0 532 760 52 62
EMSAL-5 SATILIK ARSA	Değerleme konusu taşınmaz ile yakın Balıkhisar-İmar Mahallesi 1656 ada 1 parselde konumlu toplam 22.727 m ² alana sahip Sanayi ve Depolama alanı imarlı E:1 yapılaşma koşuluna sahip arsa sahibi tarafından 24.000.000TL bedel ile satılıktır. (1.056 TL/m²) Sezgin Deniz: 0 532 230 77 53
EMSAL-6 SATILIK ARSA	Değerleme konusu taşınmaz ile yakın Balıkhisar-İmar Mahallesi 1611 ada 9 parselde konumlu toplam 5444 m ² alana sahip Sanayi ve Depolama alanı imarlı E:1 yapılaşma koşuluna sahip arsa sahibi tarafından 5.250.000TL bedel ile satılıktır.(965TL/m ²) Kent Emlak: 0 545 304 20 08
BEYAN	Bölge temsilcisi ile yapılan görüşmede Balıkhisar bölgesinde yer alan arsaların satışlarının uzun vadede geliştiği ve bu sebeple pazarlık paylarının fazla olduğu bilgisi alınmış olup 13.000.000 değerinde 11 dönüm arsanın pazarlık ile 10.000.000TL ile 11.000.000TL arasında bir fiyat ile satın alınacağı bilgisi alınmıştır. Eksen Gayrimenkul-Çağatay bey: 0 538 588 36 77
BEYAN	Bölge temsilcisiyle yapılan görüşmede taşınmazların bulunduğu çevrede yer alan benzer özellikteki arsaların m ² birim değerlerinin 850TL-900TL arasında olduğu bilgisi alınmıştır. NOT: Arsa üzerinde bulunan numara aranıp bilgi alındı.

6.6.2 Emsallerin Seçilme Nedenlerine İlişkin Açıklama:

Değerleme çalışmasında yukarıda verilen emsaller incelenmiş, emsaller taşınmazların değerlemesine emsal teşkil edecek şekilde yorumlanmıştır. Emsal veriler öncelikle değerlendirme konusu taşınmazlara yakınlığı sebebiyle tercih edilmiştir. Emsallerin taşınmazlar ile benzer imar özelliklerinde olması ve benzer yapılaşma haklarına sahip olması gibi özelliklerine dikkat edilmiş, emsaller bu çerçevede seçilmiş ve yorumlanmıştır.

6.6.3 Emsal ve Şerefiyelendirme/Düzeltilme Açıklamaları

Değerleme konusu taşınmazların yerinde yapılan incelemeler ve müşteri tarafından tarafımıza temin edilen belgeler raporun ilgili bölümlerinde sunulmuştur. Konu taşınmazların bulunduğu bölgede yapılan incelemeler, bölge emlak temsilcileri ile yapılan görüşmelerden edinilen bilgiler ve konu taşınmazların bulunduğu çevredeki satılık emsal veriler incelenerek taşınmazlar için değerlendirme çalışması yapılmıştır. Bölgede yapılan incelemelerde taşınmazlar ile benzer özelliklere sahip satılık emsal verilerin olduğu tespit edilmiştir. Konu emsal veriler incelenerek değerlendirme konusu taşınmaz için pazar yaklaşımı değerlendirme yöntemine göre değerlendirme yapılmıştır. Değerlemeye konu taşınmazlar 1847 ada 9 parsel, 9,635 m² ve 1847 ada 10 parsel 10,000 m² alanlı, arsa vasıflı, uygulama imar planına göre lojistik alanı imarlı parsellerdir. Emsal veriler; değerlendirme konusu taşınmazların özelliklerine göre şerefiyelendirilmiş, taşınmazların sahip olduğu değişkenler ile rapora konu emsaller karşılaştırılarak birim değere ulaşılmıştır. Değişken olarak; pazarlık payı, konum şerefiyesi, alan büyüklüğü, imar durumu, yapılaşma hakkı belirlenmiştir. Emsal analiz tablosu aşağıdaki gibidir. Mevcut ekonomik koşullar altında taşınmazlara benzer özellikte taşınmazlara talebin kısıtlı olduğu, bu

sebeple benzer nitelikteki gayrimenkullerin uzun süre satışta beklediği ya da yüksek pazarlık payları oluştuğu bilgisi edinilmiştir.

Taşınmazlar	Emsal İçin İstenen Değer	Emsal İçin İstenen Birim Değer	Pazarlık Payı	Pazarlık Payı Uygulanmış Birim Değer	Konum Şerefiyesi	Alan Büyüklüğü Şerefiyesi	İmar Durumu Şerefiyesi	Yapılaşma Hakkı Şerefiyesi	Emsal Düzeltmesi Uygulanmış Birim Değer
EMSAL 1 ÖZELLİKLERİ	10.000.000,00 TL	1.027,54 TL/m ²	Var	976,16 TL/m ²	Yüksek	9.732,00 m ²	Kentsel Servis	Emsal: 1	683,31 TL/m ²
EMSAL 1 DÜZELTMESİ			5%		-20%	0%	-10%	0%	
EMSAL 2 ÖZELLİKLERİ	11.200.000,00 TL	1.123,71 TL/m ²	Var	1.011,34 TL/m ²	Yüksek	9.967,00 m ²	Kentsel Servis	Emsal: 1	707,94 TL/m ²
EMSAL 2 DÜZELTMESİ			10%		-20%	0%	-10%	0%	
EMSAL 3 ÖZELLİKLERİ	13.400.000,00 TL	1.201,47 TL/m ²	Var	1.081,32 TL/m ²	Yüksek	11.153,00 m ²	Lojistik Merkez	Emsal: 1	756,93 TL/m ²
EMSAL 3 DÜZELTMESİ			10%		-20%	-10%	0%	0%	
EMSAL 4 ÖZELLİKLERİ	18.500.000,00 TL	1.423,08 TL/m ²	Var	1.209,62 TL/m ²	Yüksek	13.000,00 m ²	Kentsel Servis	Emsal:1	967,69 TL/m ²
EMSAL 4 DÜZELTMESİ			15%		-10%	0%	-10%	0%	
EMSAL 5 ÖZELLİKLERİ	24.000.000,00 TL	1.056,01 TL/m ²	Var	897,61 TL/m ²	Yüksek	22.727,00 m ²	Sanayi ve Depolama	Emsal: 1	1.032,25 TL/m ²
EMSAL 5 DÜZELTMESİ			15%		-5%	10%	10%	0%	
EMSAL 6 ÖZELLİKLERİ	5.250.000,00 TL	964,36 TL/m ²	Var	867,93 TL/m ²	Yüksek	5.444,00 m ²	Sanayi ve Depolama	Emsal: 1	954,72 TL/m ²
EMSAL 6 DÜZELTMESİ			10%		10%	-10%	10%	0%	
EMSAL DÜZELTMESİ UYGULANMIŞ ORTALAMA BİRİM DEĞERİ									850,47 TL/m ²
YUVARLATILMIŞ BİRİM DEĞERİ									850,00 TL/m ²

1847 ada 9 parsel baz alınarak emsallerin özelliklerine göre şerefiyelendirilerek ve pazarlık payı olup olmamasına göre düzeltilerek birim değerlere ulaşılmış, birim değerlerin ortalaması alınmış olup 1847 ada 9 parsel için m² birim değer 825-TL hesaplanmış, 1847 ada 10 parsel için m² birim değer 850 TL alınmıştır. Buna göre taşınmazlar için yapılan değer hesabı aşağıda verilmiştir.

6.6.4 Pazar Yaklaşımına Göre Değer Hesabı

PAZAR YAKLAŞIMINA GÖRE TAŞINMAZLARIN DEĞER HESABI				
Taşınmaz	Alan	Birim Değeri	Toplam Değeri	Yuvarlatılmış Toplam Değer
1847 Ada 9 Parsel	9.635,00 m ²	825,00 TL/m ²	7.948.875,00 TL	7.950.000,00 TL
1847 Ada10 Parsel	10.000,00 m ²	850,00 TL/m ²	8.500.000,00 TL	8.500.000,00 TL
Toplam Değer				16.450.000,00 TL

7 ANALİZ SONUÇLARININ DEĞERLENDİRİLMESİ VE GÖRÜŞLER

7.1 Farklı Değerleme Metotlarının Ve Analiz Sonuçlarının Uyumlaştırılması Ve Bu Amaçla İzlenen Yöntemin Ve Nedenlerinin Açıklaması

Değerleme konusu taşınmazların değer tespit çalışmasında pazar yaklaşımı kullanılmıştır. Pazar yaklaşımında kullanılan birim değere ulaşmak için bölgeden temin edilen emsal verilerden yararlanılmıştır. Taşınmazlar tek değerlendirme yöntemine göre değerlendirildiği için analiz sonuçlarının uyumlulaştırılmasına ilişkin herhangi bir çalışmaya ihtiyaç duyulmamıştır.

7.2 Asgari Bilgilerden Raporda Yer Verilmeyenlerin Niçin Yer Almadıklarının Gerekçeleri

Asgari bilgilerden raporda bulunmayan herhangi bir bilgi bulunmamaktadır.

7.3 Yasal Gereklere Yerine Getirilip-Getirilmediği Ve Mevzuat Uyarınca Alınması Gereken İzin Ve Belgelerin Tam Ve Eksiksiz Olarak Mevcut Olup-Olmadığı Hakkında Görüş

İlgili belediyede yapılan incelemede, 1847 ada 10 parsel üzerinde bulunan yapılara ait, herhangi bir yasal belge olmadığı bilgisi edinilmiştir.

7.4 Varsa Gayrimenkul Üzerindeki Takyidat ve İpotekler İle İlgili Görüş

Konu taşınmazlar için Tapu Kadastro Genel Müdürlüğü Webtapu Portalı'ndan temin edilen tapu kayıt belgesinde yapılan incelemede taşınmazlar üzerinde bulunan takyidatlar raporun 3.3.2 maddesinde belirtilmiştir. Halihazırda taşınmazların devrine ilişkin sınırlandırma bulunmamaktadır.

7.5 Değerleme Konusu Gayrimenkulün, Üzerinde İpotek veya Gayrimenkulün Değerini Doğrudan ve Önemli Ölçüde Etkileyecek Nitelikte Herhangi Bir Takyidat Bulunması Durumları Hariç, Devredilebilmesi Konusunda Bir Sınırlamaya Tabi Olup Olmadığı Hakkında Bilgi

Konu taşınmazların devredilebilmesi konusunda herhangi bir sınırlama bulunmamaktadır.

7.6 Değerleme Konusu Arsa veya Arazi İse Alımından İtibaren Beş Yıl Geçmesine Rağmen Üzerinde Proje Geliştirilmesine Yönelik Herhangi Bir Tasarrufta Bulunulup Bulunulmadığı Hakkında Bilgi

Değerleme konusu taşınmazlar üzerinde herhangi bir proje geliştirilmesine yönelik tasarrufta bulunulmadığı bilgisi edinilmiştir.

7.7 Değerleme Konusu Üst Hakkı veya Devre Mülk Hakkı İse, Üst Hakkı ve Devre Mülk Hakkının Devredilebilmesine İlişkin Olarak Bu Hakları Doğuran Sözleşmelerde Özel Kanun Hükümlerinden Kaynaklananlar Hariç Herhangi Bir Sınırlama Olup Olmadığı Hakkında Bilgi

Konu taşınmazlar üst hakkı veya devre mülk hakkı değildir.

7.8 Gayrimenkul Yatırım Ortaklıkları ve Gayrimenkul Yatırım Fonlarına İlişkin Değerlendirmeler

Bu raporun hazırlanmasının amacı değerlemeye konu taşınmazların Gayrimenkul Yatırım Ortaklığı portföyüne veya Gayrimenkul Yatırım Fonu portföyüne dâhil edilmesi ile ilgili yasal düzenlemeler kapsamında değildir.

8 SONUÇ

8.1 Sorumlu Değerleme Uzmanının Sonuç Cümlesi

Değerleme konusu taşınmazlar ile ilgili yapılan araştırmalar, temin edilen bilgi ve belgeler raporun ilgili bölümlerinde verilmiştir.

Taşınmazlar Ankara İli, Akyurt İlçesi, Balıkhisar Mahallesi sınırlarında yer almaktadır. Taşınmazlar Arsa vasıflı olup 1/1000 Ölçekli Uygulama İmar Planında "Lojistik Alanı" sınırlarında yer almaktadır. Taşınmaların bulunduğu alan ve çevresi kısmen yapılaşmış, kısmen boş parseller bulunmaktadır. Bölgedeki taşınmazlar genellikle sanayi alanı şeklinde kullanılmaktadır. 1847 ada 10 parsel üzerinde yasal belgesi olmayan yapılar bulunmakta olup, müşteri talebi kapsamında değerlemede dikkate alınmamıştır.

8.2 Nihai Değer Takdiri

Gayrimenkul piyasasının ve ekonomik koşulların mevcut durumu, gayrimenkullerin değerine etki eden olumlu olumsuz faktörler, müşteri-resmi kurumlardan edinilen şifahi ve onaylı bilgi ve belgelerin usulüne uygun ve doğru olduğu kabul edilerek, yapılan hesaplamalar doğrultusunda, bugüne kadar yapmış olduğumuz değerleme çalışmalarımızdan edinilen bilgi ve tecrübelerden de yararlanılarak nihai değere ulaşılmıştır. İş bu nihai değer iş bu raporun düzenlenme tarihi itibariyle

uygulanabilir olup taşınmazların peşin satış fiyatı esas alınarak, Türk Lirası cinsinden nihai değer takdiri yapılmıştır.

Ankara İli, Akyurt İlçesi, Balıkhisar Mahallesi, 1847 Ada, 9 ve 10 Numaralı Parsellerde “Arsa” vasfıyla, **tam hissesi YAYLA ENERJİ ÜRETİM TURİZM VE İNŞAAT TİCARET ANONİM ŞİRKETİ** adına tapuya kayıtlı taşınmazların toplam Pazar Değerleri olmak üzere günümüz piyasa şartlarında toplam KDV hariç **16.450.000,00-TL (OnAltıMilyonDörtYüzElliBinTürk Lirası)** değer takdir edilmiştir.

Ayrıca aşağıdaki tabloda KDV hariç ve dâhil değerler kıymet tahmin ve takdir edilmiştir. Durumu ve kanaatimizi ifade eden değerlendirme raporunu bilgilerinize saygıyla sunarız.

8.3 Nihai Değer Takdir Tablosu ve Taşınmazların Satış Kabiliyeti

Taşınmazların mevcut durumu, imar özellikleri, yapılaşma hakları ve pazar değeri itibariyle sınırlı bir alıcı kitlesine hitap ettiği kanaatine varılmış buna göre satış kabiliyetleri “ALICISI AZ” olarak belirlenmiştir. Taşınmazın nihai değer takdir tablosu aşağıda verilmiştir.

1847 ADA 9 ve 10 PARSELLER TOPLAM PAZAR DEĞERİ				
Pazar Değeri (KDV Hariç):	16.450.000,00.-TL			
Pazar Değeri (KDV Dâhil):	19.411.000,00.-TL			
*Satılabilirlik:	<input type="checkbox"/> Satılabilir	<input checked="" type="checkbox"/> Alıcısı Az	<input type="checkbox"/> Satış Güç	<input type="checkbox"/> Satılmaz

Değerleme Uzmanı
Aşlı Gül GÜLEROĞLU
İşletmeci
(SPK lisans no:408341/25.01.2018)

Sorumlu Değerleme Uzmanı
Ebru ÖZ
Mimar
(SPK lisans no:400222/31.01.2005)



8.4 Rapor Hakkında Ek Bilgiler

- Bu rapor inceleme yapıldığı tarihteki mevcut bulguları yansıtmaktadır.
- Yazı ile belirtilen değere KDV (Katma Değer Vergisi) dâhil değildir.
- Vergi Kanunlarının Katma Değer Vergisine ilişkin muafiyet, istisna ve vergi oranına ilişkin özel hükümleri dikkate alınmamıştır.
- Bu rapor, talep eden kurum dışında başka bir kurum ya da kişi tarafından kullanılamaz.
- Değerleme kuruluşunun yazılı onayı olmaksızın rapor tamamen veya kısmen yayımlanamaz.
- Rapor veya raporda yer alan değerlendirme rakamları ya da değerlendirme faaliyetinde bulunan personel adları veya mesleki nitelikleri referans verilemez.
- İş bu rapor toplam 53 sayfadan ibaret olmak üzere Türkçe olarak hazırlanmıştır.

01.03.2022 Tarihi İtibariyle TCMB Döviz Kurları		
Döviz Cinsi	Alış (TL)	Satış (TL)
Dolar	13.8854	13.9104
Euro	15.5556	15.5836

8.5 Uygunluk Beyanı

UYGUNLUK BEYANI

Rapor No: 2021 SPM-YAYLA 147

Rapor Tarihi: 01.03.2022

Hazırlanan Kurum: YAYLA ENERJİ ÜRETİM TURİZM VE İNŞAAT TİCARET A.Ş.

Bu değerlendirme raporu; aşağıdaki ilkeler çerçevesinde, Uluslararası Değerleme Standartları (UDS) doğrultusunda hazırlanmıştır.

- Raporda sunulan bilgiler Değerleme Uzmanının sahip olduğu tüm bilgiler çerçevesinde doğrudur.
- Analizler ve Sonuçlar sadece belirtilen varsayımlar ve koşullarla sınırlıdır.
- Değerleme Uzmanının değerlendirme konusunu oluşturan mülkle değerlendirme hizmeti dışında herhangi bir ilişkisi yoktur.
- Değerleme Uzmanının ücreti raporun herhangi bir bölümüne bağlı değildir.
- Değerleme ahlaki kural ve performans standartlarına göre gerçekleştirilmiştir.
- Değerleme Uzmanı mesleki eğitim şartlarına haizdir.
- Değerleme Uzmanının değerlemesi yapılan mülkün yeri ve türü konusunda daha önceden deneyimi vardır.
- Değerleme Uzmanı, mülkü kişisel olarak denetlemiştir.
- Raporda belirtilenlerin haricinde hiç kimse bu raporun hazırlanmasında mesleki bir yardımda bulunmamıştır.

Değerleme Uzmanı
Ash Gül GÜLEROĞLU
İşletmeci
(SPK lisans no:408341/25.01.2018)



Sorumlu Değerleme Uzmanı
Ebru ÖZ
Mimar
(SPK lisans no:400222/31.01.2005)



8.6 İzin Beyanı

İZİN BEYANI

Rapor No: 2021 SPM-YAYLA 147

Rapor Tarihi: 01.03.2022

Hazırlanan Kurum: YAYLA ENERJİ ÜRETİM TURİZM VE İNŞAAT TİCARET A.Ş.

Bu değerlendirme raporu Uluslararası Değerleme Standartları (UDS) doğrultusunda hazırlanmıştır.

Değerleme Uzmanının yazılı onayı olmaksızın herhangi bir şekilde raporun tamamen yada kısmen yayınlanması veya raporun veya raporda yer alan değerlendirme rakamlarının veya değerlendirme uzmanının mesleki niteliklerinin referans verilmesi yasaktır.

Değerleme Uzmanı
Ash Gül GÜLEROĞLU
İşletmeci
(SPK lisans no:408341/25.01.2018)

Sorumlu Değerleme Uzmanı
Ebru ÖZ
Mimar
(SPK lisans no:400222/31.01.2005)



9 RAPOR EKLERİ**9.1 Tapu Kayıt Örnekleri**

BU BELGE TOPLAM 5 SAYFADAN OLUŞMAKTADIR BİLGİ AMAÇLIDIR. Tarih: 29-12-2021-10:08

webtapu
Tapunun Kısacası

Kayıd Oluşturan: OSMAN YÜKSEL

Makbuz No	Dekont No	Başvuru No
005621215120	20211229-1537-F00612	21512

TAPU KAYIT BİLGİSİ

Zemin Tipi:	AnaTasınmaz	Ada/Parsel:	1847/10
Taşınmaz Kimlik No:	95272325	AT Yüzölçüm(m2):	10000.00
İl/İlçe:	ANKARA/AKYURT	Bağımsız Bölüm Nitelik:	
Kurum Adı:	Akyurt	Bağımsız Bölüm Brüt Yüzölçümü:	
Mahalle/Köy Adı:	BALIKHİSAR Mah.	Bağımsız Bölüm Net Yüzölçümü:	
Mevki:	-	Blok/Kat/Giriş/BBNo:	
Cilt/Sayfa No:	29/2787	Arsa Pay/Payda:	
Kayıt Durum:	Aktif	Ana Taşınmaz Nitelik:	Arsa

TAŞINMAZA AİT ŞERH BEYAN İRTİFAK BİLGİLERİ

Ş/B/İ	Açıklama	Malik/Lehtar	Tesis Kurum Tarih-Yevmiye	Terkin Sebebi-Tarih-Yevmiye
İrtifak	A H 988 PARSEL ALEYHİNE 6 METRE ENİNDE 84 METRE BOYUNDA 504 M2 SAHA İÇİN GEÇİT HAKKI(Şablon: Geçit Hakkı)	(SN:26519784) BALIKHİSAR M Mah.si Pafta, Ada, 988	Akyurt - 27-03-1980 00:00 - 586	-

1 / 5

		Parsel,Yüzölçüm: 0,Cilt:10, Sayfa: 10 Ana Sayfa		
--	--	---	--	--

MÜLKİYET BİLGİLERİ

(Hisse) Sistem No	Malik	El Birliği No	Hisse Pay/Payda	Metrekare	Toplam Metrekare	Edinme Sebebi-Tarih-Yevmiye	Terkin Sebebi-Tarih-Yevmiye
371868281	(SN:7835333) YAYLA ENERJİ ÜRETİM TURİZM VE İNŞAAT TİCARET ANONİM ŞİRKETİ V	-	1/1	10000.00	10000.00	İfraz İşlemi (TSM) 09-02-2017 986	-

MÜLKİYETE AİT REHİN BİLGİLERİ

--	--	--	--	--	--	--	--

2 / 5

İpotek						
Alacaklı	Müşterek Mi?	Borç	Faiz	Derece Sıra	Süre	Tesis Tarih - Yev
(SN:4123) TÜRKİYE VAKIFLAR BANKASI T.A.O. VKN:9220034970	Evet	9800000.00 TL	Yıllık %39 Değ.	1/0	F.B.K.	Akyurt - 16-05-2012 11:14 - 2026
İpoteğin Konulduğu Hisse Bilgisi						
Taşınmaz	Hisse Pay/ Payda	Borçlu Malik	Malik Borç	Tescil Tarih - Yev	Terkin Sebebi Tarih Yev	
Akyurt - BALIKHİSAR Mah. - (Aktif) - 1847 Ada - 10 Parsel	1/1	(SN:7835333) YAYLA ENERJİ ÜRETİM TURİZM VE İNŞAAT TİCARET ANONİM ŞİRKETİ V	9800000.00 TL	Akyurt - 16-05-2012 11:14 - 2026	-	

3 / 5

İpotek						
Alacaklı	Müşterek Mi?	Borç	Faiz	Derece Sıra	Süre	Tesis Tarih - Yev
(SN:4123) TÜRKİYE VAKIFLAR BANKASI T.A.O. VKN:9220034970	Evet	9800000.00 TL	Yıllık %39değişken	2/0	F.B.K.	Akyurt - 27-12-2012 11:59 - 5513
İpoteğin Konulduğu Hisse Bilgisi						
Taşınmaz	Hisse Pay/ Payda	Borçlu Malik	Malik Borç	Tescil Tarih - Yev	Terkin Sebebi Tarih Yev	
Akyurt - BALIKHİSAR Mah. - (Aktif) - 1847 Ada - 10 Parsel	1/1	(SN:7835333) YAYLA ENERJİ ÜRETİM TURİZM VE İNŞAAT TİCARET ANONİM ŞİRKETİ V	9800000.00 TL	Akyurt - 27-12-2012 11:59 - 5513	-	

4 / 5

İpotek						
Alacaklı	Müşterek Mi?	Borç	Faiz	Derece Sıra	Süre	Tesis Tarih - Yev
(SN:4123) TÜRKİYE VAKIFLAR BANKASI T.A.O. VKN:9220034970	Evet	6300000.00 TL	% 39,96 değişken	3/0	F.B.K.	Akyurt - 22-10-2014 10:17 - 5641
İpoteğin Konulduğu Hisse Bilgisi						
Taşınmaz	Hisse Pay/ Payda	Borçlu Malik	Malik Borç	Tescil Tarih - Yev	Terkin Sebebi Tarih Yev	
Akyurt - BALIKHİSAR Mah. - (Aktif) - 1847 Ada - 10 Parsel	1/1	(SN:7835333) YAYLA ENERJİ ÜRETİM TURİZM VE İNŞAAT TİCARET ANONİM ŞİRKETİ V	6300000.00 TL	Akyurt - 22-10-2014 10:17 - 5641	-	

Bu belgeyi akıllı telefonunuzdan karekod tarama programları ile aşağıdaki barkodu taratarak; veya Web Tapu anasayfasından (<https://webtapu.tkgm.gov.tr> adresinden) **da9UKORhGJNR** kodunu Online İşlemler alanına yazarak doğrulayabilirsiniz.



5 / 5

BU BELGE TOPLAM 5 SAYFADAN OLUŞMAKTADIR BİLGİ AMAÇLIDIR.

Tarih: 29-12-2021-10:08

Kaydı Oluşturan: **OSMAN YÜKSEL**

Makbuz No	Dekont No	Başvuru No
005621215120	20211229-1537-F00612	21512

TAPU KAYIT BİLGİSİ

Zemin Tipi:	AnaTasinmaz	Ada/Parsel:	1847/9
Taşınmaz Kimlik No:	95272324	AT Yüzölçüm(m2):	9635.00
il/ilçe:	ANKARA/AKYURT	Bağımsız Bölüm Nitelik:	
Kurum Adı:	Akyurt	Bağımsız Bölüm Brüt Yüzölçümü:	
Mahalle/Köy Adı:	BALIKHİSAR Mah.	Bağımsız Bölüm Net Yüzölçümü:	
Mevki:	-	Blok/Kat/Giriş/BBNo:	
Cilt/Sayfa No:	29/2786	Arsa Pay/Payda:	
Kayıt Durum:	Aktif	Ana Taşınmaz Nitelik:	ARSA

TAŞINMAZA AİT ŞERH BEYAN İRTİFAK BİLGİLERİ

Ş/B/İ	Açıklama	Malik/Lehtar	Tesis Kurum Tarih-Yevmiye	Terkin Sebebi-Tarih-Yevmiye
İrtifak	A H 988 PARSEL ALEYHİNE 6 METRE ENİNDE 84 METRE BOYUNDA 504 M2 SAHA İÇİN GEÇİT HAKKI(Şablon: Geçit Hakkı)	(SN:26519784) BALIKHİSAR M Mah.si Pafta, Ada, 988	Akyurt - 27-03-1980 00:00 - 586	-

1 / 5

		Parsel,Yüzölçüm: 0,Cilt:10, Sayfa: 10 Ana Sayfa		
--	--	---	--	--

MÜLKİYET BİLGİLERİ

(Hisse) Sistem No	Malik	El Birliği No	Hisse Pay/ Payda	Metrekare	Toplam Metrekare	Edinme Sebebi-Tarih-Yevmiye	Terkin Sebebi-Tarih-Yevmiye
371868280	(SN:7835333) YAYLA ENERJİ ÜRETİM TURİZM VE İNŞAAT TİCARET ANONİM ŞİRKETİ V	-	1/1	9635.00	9635.00	İfraz İşlemi (TSM) 09-02-2017 986	-

MÜLKİYETE AİT REHİN BİLGİLERİ

2 / 5

İpotek						
Alacaklı	Müşterek Mi?	Borç	Faiz	Derece Sıra	Süre	Tesis Tarih - Yev
(SN:4123) TÜRKİYE VAKIFLAR BANKASI T.A.O. VKN:9220034970	Evet	9800000.00 TL	Yıllık %39 Değ.	1/0	F.B.K.	Akyurt - 16-05-2012 11:14 - 2026
İpoteğin Konulduğu Hisse Bilgisi						
Taşınmaz	Hisse Pay/ Payda	Borçlu Malik	Malik Borç	Tescil Tarih - Yev	Terkin Sebebi Tarih Yev	
Akyurt - BALIKHİSAR Mah. - (Aktif) - 1847 Ada - 9 Parsel	1/1	(SN:7835333) YAYLA ENERJİ ÜRETİM TURİZM VE İNŞAAT TİCARET ANONİM ŞİRKETİ V	9800000.00 TL	Akyurt - 16-05-2012 11:14 - 2026	-	

3 / 5

İpotek						
Alacaklı	Müşterek Mi?	Borç	Faiz	Derece Sıra	Süre	Tesis Tarih - Yev
(SN:4123) TÜRKİYE VAKIFLAR BANKASI T.A.O. VKN:9220034970	Evet	9800000.00 TL	yıllık %39değişken	2/0	F.B.K.	Akyurt - 27-12-2012 11:59 - 5513
İpoteğin Konulduğu Hisse Bilgisi						
Taşınmaz	Hisse Pay/ Payda	Borçlu Malik	Malik Borç	Tescil Tarih - Yev	Terkin Sebebi Tarih Yev	
Akyurt - BALIKHİSAR Mah. - (Aktif) - 1847 Ada - 9 Parsel	1/1	(SN:7835333) YAYLA ENERJİ ÜRETİM TURİZM VE İNŞAAT TİCARET ANONİM ŞİRKETİ V	9800000.00 TL	Akyurt - 27-12-2012 11:59 - 5513	-	

4 / 5

İpotek						
Alacaklı	Müşterek Mi?	Borç	Faiz	Derece Sıra	Süre	Tesis Tarih - Yev
(SN:4123) TÜRKİYE VAKIFLAR BANKASI T.A.O. VKN:9220034970	Evet	6300000.00 TL	% 39,96 değişken	3/0	F.B.K.	Akyurt - 22-10-2014 10:17 - 5641
İpoteğin Konulduğu Hisse Bilgisi						
Taşınmaz	Hisse Pay/ Payda	Borçlu Malik	Malik Borç	Tescil Tarih - Yev	Terkin Sebebi Tarih Yev	
Akyurt - BALIKHİSAR Mah. - (Aktif) - 1847 Ada - 9 Parsel	1/1	(SN:7835333) YAYLA ENERJİ ÜRETİM TURİZM VE İNŞAAT TİCARET ANONİM ŞİRKETİ V	6300000.00 TL	Akyurt - 22-10-2014 10:17 - 5641	-	

Bu belgeyi akıllı telefonunuzdan karekod tarama programları ile aşağıdaki barkodu taratarak; veya Web Tapu anasayfasından (<https://webtapu.tkgm.gov.tr> adresinden) dPu5SwhCrCT kodunu Online işlemler alanına yazarak doğrulayabilirsiniz.



5 / 5

9.2 Taşınmazlar ve Yakın Çevresinden Fotoğraflar







9.3 Taşınmaz ve Yakın Çevresi Hava Fotoğrafı





Koordinat Listesi	
Koordinat Listesi	Kenar Uzunlukları
No	Uzunluk (m)
1	78.04
2	15.38
3	91.70
4	95.75
5	112.92

Ölçümleri Gizle

Koordinat Listesi	
Koordinat Listesi	Kenar Uzunlukları
No	Uzunluk (m)
1	112.92
2	66.70
3	6.82
4	126.89
5	84.55
6	8.87

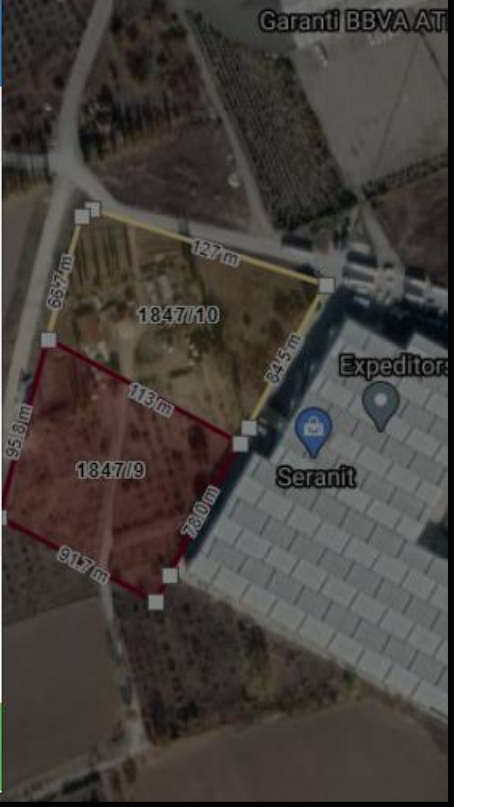

Ölçümleri Gizle

9.4 İmar Planı (1/1000 Uygulama İmar Planı)

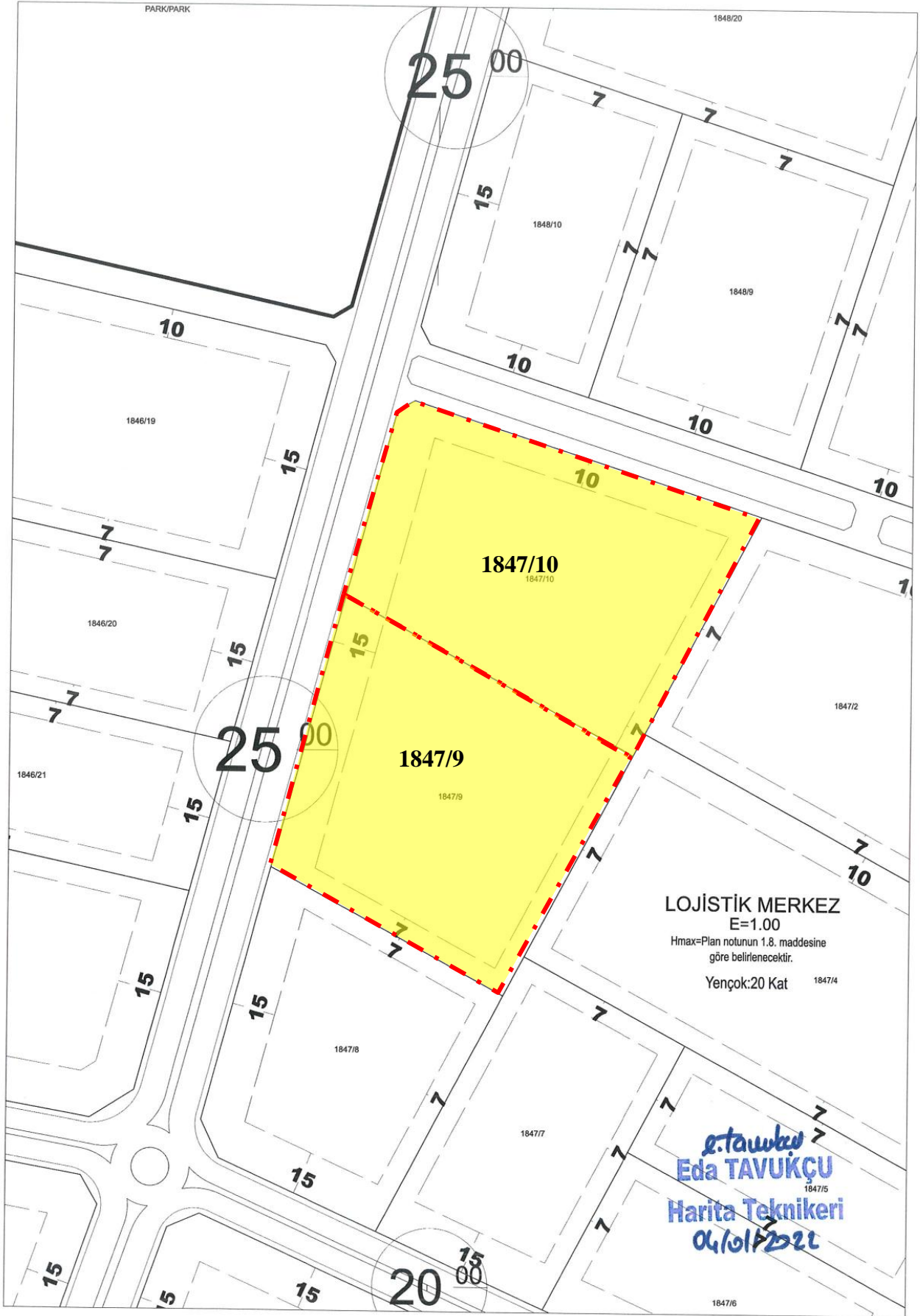

9.5 Kadastro Plan Örneği

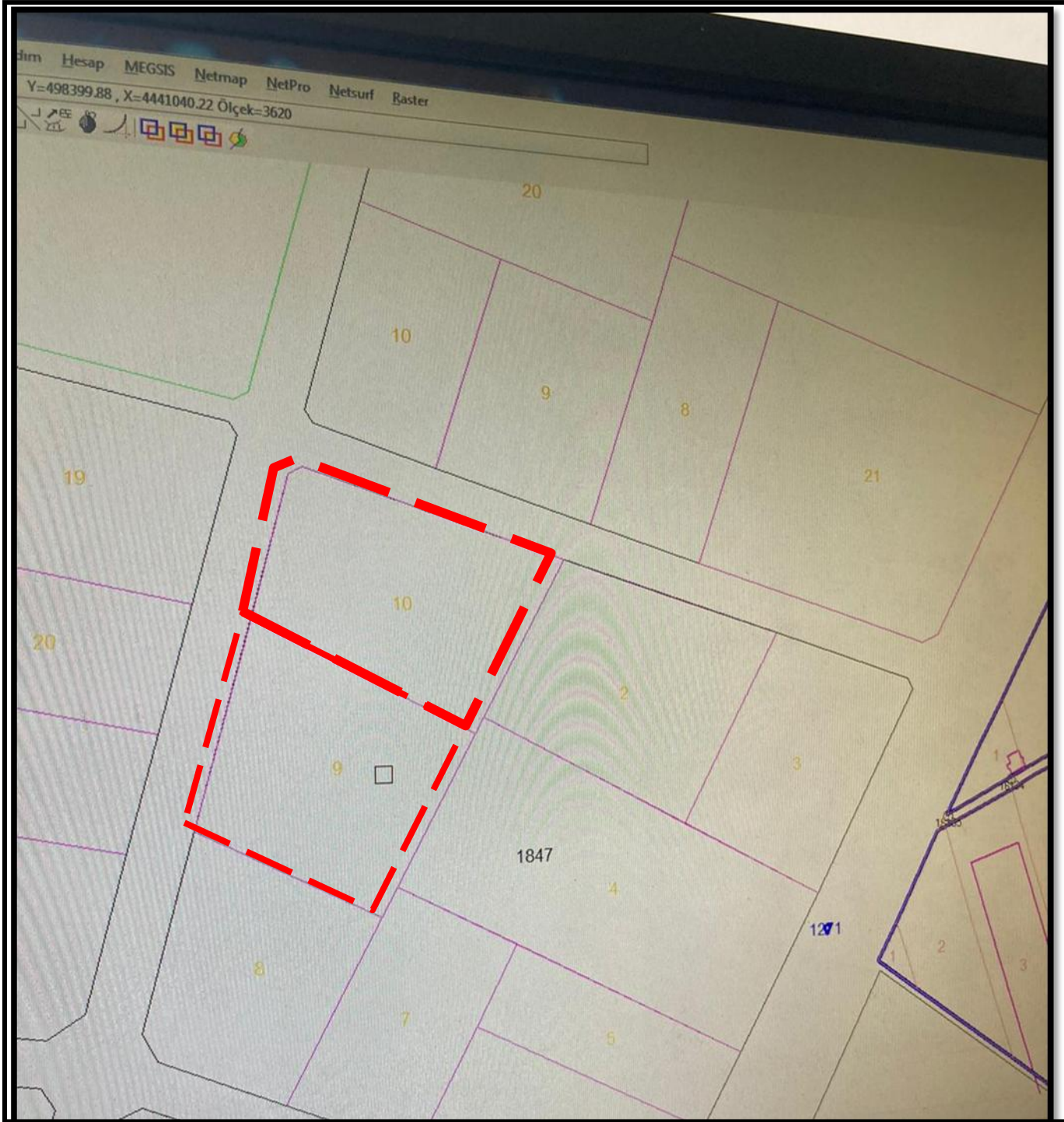

9.6 SPK Lisans Belgesi (Değerleme Uzmanı)



Tarih : 25.01.2018

No : 408341

GAYRİMENKUL DEĞERLEME LİSANSI

Sermaye Piyasası Kurulu'nun "Sermaye Piyasasında Faaliyette Bulunanlar İçin Lisanslama ve Sicil Tutmaya İlişkin Esaslar Hakkında Tebliğ"i (VII-128.7) uyarınca

Aslı Gül GÜLEROĞLU

Gayrimenkul Değerleme Lisansını almaya hak kazanmıştır.

Levent HANLIOĞLU
LİSANSLAMA VE SİCİL MÜDÜRÜ

Tuba ERTUGAY YILDIZ
GENEL MÜDÜR



9.7 SPK Lisans Belgesi (Sorumlu Değerleme Uzmanı)



9.8 Mesleki Tecrübe Belgesi – Değerleme Uzmanı



MESLEKİ TECRÜBE BELGESİ

Belge Tarihi: 01.12.2021 Belge No: 2021-02.7346

Sayın Aslı Gül GÜLEROĞLU
(T.C. Kimlik No: 10666303230 - Lisans No: 408341)

Sermaye Piyasası Kurulu tarafından gayrimenkul değerlendirme alanındaki tecrübenin kontrolüne ilişkin belirlenen ilke ve esaslar çerçevesinde **“Gayrimenkul Değerleme Uzmanı”** olmak için aranan 3 (üç) yıllık mesleki tecrübe şartını sağladığınız tespit edilmiştir.



Doruk KARŞI
Genel Sekreter



Yaşar BAHÇECİ
Başkan

9.9 Mesleki Tecrübe Belgesi – Sorumlu Değerleme Uzmanı



MESLEKİ TECRÜBE BELGESİ

Belge Tarihi: 12.12.2019 Belge No: 2019-01.2650

Sayın Ebru ÖZ
(T.C. Kimlik No: 10450244336 - Lisans No: 400222)

Sermaye Piyasası Kurulu tarafından gayrimenkul değerlendirme alanındaki tecrübenin kontrolüne ilişkin belirlenen ilke ve esaslar çerçevesinde **“Sorumlu Değerleme Uzmanı”** olmak için aranan 5 (beş) yıllık mesleki tecrübe şartını sağladığınız tespit edilmiştir.



Doruk KARŞI
Genel Sekreter



Encan AYDOĞDU
Başkan